

JÁSZSÁGI KISTÉRSÉGI HELYI KÖZÖSSÉG EGYESÜLETE

LEADER AKCIÓCSOPORT

OTTHONUNK A JÁSZSÁG



Helyi Fejlesztési Stratégia

2014-2020

2022. február 04.

*„Ha összejövünk, az a kezdet,
ha összetartunk, az a haladás,
ha összefogunk, az a siker!”*

/Henry Ford/



MAGYARORSZÁG
KORMÁNYA

Európai Unió
Európai Mezőgazdasági
Vidékfejlesztési Alap



A VIDÉKI TÉRSÉGEKBE BERUHÁZÓ EURÓPA

Tartalom

Vezetői összefoglaló	3
1. A Helyi Fejlesztési Stratégia hozzájárulása az EU2020 és a Vidékfejlesztési Program céljaihoz	4
2. A stratégia elkészítésének módja, az érintettek bevonásának folyamata	5
3. A Helyi Fejlesztési Stratégia által lefedett terület és lakosság meghatározása.....	8
4. Az akcióterület fejlesztési szükségleteinek és lehetőségeinek elemzése	10
4.1 Helyzetfeltárás.....	10
4.2 A 2007-2013-as HVS megvalósulásának összegző értékelése, következtetések	20
4.3 A HFS-t érintő tervezési előzmények, programok, szolgáltatások	25
4.4 SWOT	30
Erősségek és gyengeségek = BELSŐ TÉNYEZŐK: Belső tényezők (SW) vonatkozási területe: a tervezési terület és szűkebb térsége.....	30
4.5 Fejlesztési szükségletek azonosítása	35
5. Horizontális célok	36
5.1 Esélyegyenlőség.....	36
5.2 Környezeti fenntarthatóság.....	38
6. A HFS integrált és innovatív elemeinek bemutatása.....	38
7. A stratégia beavatkozási logikája	40
7.1 A stratégia jövőképe.....	40
7.2 A stratégia célhierarchiája	40
8. Cselekvési terv.....	42
8.1 Az intézkedések leírása.....	42
8.2 Együttműködések.....	61
8.3 A stratégia megvalósításának szervezeti és eljárási keretei.....	63
8.4. Kommunikációs terv	70
8.5. Monitoring és értékelési terv	73
9. Indikatív pénzügyi terv	75
Mellékletek.....	77

Vezetői összefoglaló

A Jászsági Kistérségi Helyi Közösség Egyesülete LEADER Akciócsoport 2014 – 2020-as programozási időszakra vonatkozó Helyi Fejlesztése Stratégiája a jászberényi és a jászapáti járás 18 településére terjed ki.

A Jászság jelentős táji-, építészeti-, valamint egyedülálló történelmi örökséggel rendelkezik, melyek alkalmas alapjai lehetnek a meglévőnél sokkal innovatívabb, átfogóbb fejlesztési elképzelések háttérének. Unikális kulturális- és civil közösségi értékeink összehangolt és konstruktív működtetésével jelentősen javíthatóak a térség demográfiai problémái.

Hasonlóan az országos tendenciához, Leader térségünknek is szembe kell néznie az egyes települések elöregedésével, a fiatalok elvándorlásával, a közösségi élmények elsekélyesedésével, az erodálódó közösségi összetartó erővel, a lakosság egyénenkénti „befelé fordulásával”. Az Európai Unió utolsó fejlesztési ciklusának kezdetén nem kisebb tehát a tét, mint a térség-, az utódaink jövője, mely bizonyos mértékig most Egyesületünk kezében (is) nyugszik.

E stratégia mentén szeretnénk letenni az alapjait annak a gyermekeink lakhelyeül szolgáló – gazdasági, valamint társadalmi szempontból is fenntartható és élhető – térségnek, mely generációkon át képes kiszolgálni az itt élők igényeit.

Fentiek tükrében kialakított célrendszerünk az alábbi:

A/ Átfogó célok:

1. A vidék megtartó erejének megőrzése, fokozása, közösség építés, közösség formálás, térségi együttműködések, kapcsolatok erősítése.
2. A vállalkozások gazdálkodási mutatóinak javítása, foglalkoztatási mutatók javítása a térségben.
3. A kistérség turisztikai potenciáljának hatékony és innovatív fejlesztése.

B/ Specifikus célok:

1. Új munkahelyek létrehozása
2. Civil szféra együttműködéseinek javítása
3. Turisztikai kapacitás- és szolgáltatási színvonal fejlesztése
4. Termelékenység, kapacitáskorlátok, gazdálkodási volumen javítása
5. Hátrányos helyzetű társadalmi csoportok felzárkóztatása

A célok elérése érdekében megvalósítandó intézkedések:

1. Mikro-vállalkozások versenyképességének fokozása, kisléptékű infrastrukturális fejlesztések támogatása által
2. Turisztikai szolgáltatások és kínálat fejlesztése
3. Helyi termékek piacra jutásának támogatása
4. Épített- és kulturális örökség megőrzése
5. Civil szervezetek eszközbeszerzéseinek és céljaik elérésének támogatása
6. Esélyegyenlőség és társadalmi befogadás elősegítése
7. Értékkel bíró helyi rendezvények támogatása

Nevezett célok, valamint az azok elérése érdekében megvalósítani tervezett intézkedések világosan következnek a stratégiaalkotás során több szinten, több körben felmért igényekből.

A Stratégia megalkotói hittel dolgoztak a fejlesztési elképzeléseink alapjait megteremtő dokumentumon annak érdekében, hogy a térség élhetőbbé tétele, a vidék megtartó ereje, a közösségek tagjainak egymás iránti felelősség érzete, az összetartozás élménye, egyszóval a Jászság identitástudata és élhető miliője újra a régi fényét idéző nagyságában tudja szolgálni az itt élők mindennapjait. Az erőforrásaink adottak, kizárólag rajtunk múlik, hogyan sáfárkodunk velük.

1. A Helyi Fejlesztési Stratégia hozzájárulása az EU2020 és a Vidékfejlesztési Program céljaihoz

4

Az Európai Unió és a Magyar Állam között 2014. augusztus 15-én aláírt Partnerségi Megállapodás a 2014-20-as fejlesztési időszakra – című dokumentum kiemelt hangsúlyt fektet – egyebek mellett – a magas hozzáadott értékű termelés, valamint a foglalkoztatás bővítés, mint gazdasági mutatók javítására. A dokumentum egyértelműen gazdasági hozadék teremtését célozza meg a fejlesztési források célirányos felhasználásával, tekintettel arra a tényre, hogy az utolsó uniós fejlesztési ciklus veszi kezdetét az öreg kontinensen.

Fentiekkel összhangban a Partnerségi Megállapodás öt fő nemzeti fejlesztési prioritást emel ki, amelyek fémjelzik a 2014-2020-as időszak vidékfejlesztési célkitűzéseit is. Ezek az alábbiak:

1. A gazdasági szereplők versenyképességének javítása és nemzetközi szerepvállalásuk fokozása
2. A foglalkoztatás növelése (a gazdaságfejlesztési-, oktatási-, társadalmi felzárkóztatási szakpolitikák által, figyelemmel a területi különbségekre)
3. Az energia- és erőforrás hatékonyság növelése
4. A társadalmi felzárkózási és népesedési kihívások kezelése
5. A gazdasági növekedést segítő helyi és térségi fejlesztések megvalósulása

A Jászsági Kistérségi Helyi Közösség Egyesülete (továbbiakban JKHK) e prioritások közül elsősorban az energia- és erőforrás hatékonyság növelése (3), a társadalmi felzárkózási és népesedési kihívások kezelése (4), valamint a gazdasági növekedést segítő helyi és térségi fejlesztések megvalósulása (5) célkitűzések eléréséhez kíván a Helyi Fejlesztési Stratégiájának megalkotása és végrehajtása mentén hozzájárulni. E hozzájárulás abszolválásával az EU 2020 stratégiájának való megfelelés is biztosított, hiszen a fenti prioritások a Partnerségi Megállapodás megalkotása során figyelembevételre kerültek.

A Vidékfejlesztési Program céljai:

1. Életképes élelmiszer előállítás
2. Vidéki területek kiegyensúlyozott fejlődése
3. Fenntartható gazdálkodás a környezeti erőforrásokkal

Jelen célok közül stratégiánkban az utolsó kettő megvalósulásához kívánunk csatlakozni. Különösen is a vidéki területek kiegyensúlyozott fejlődésének (2) hátterét kívánjuk erősíteni. Feltárni, megismerni és célzott intézkedések által kiaknázni a térség ilyen irányú fejlesztési lehetőségeit. A felsorolt okok között fontos ehelyütt szólnunk – a későbbiekben részletesen kifejtetten is fogunk – a Jászság, mint vidéki kistérség diverzifikáltságáról. Az Alsó-Jászság történelmi fejlődése során gazdaságilag lemaradt a Felső-Jászságtól. A felzárkózás nemhogy nem történt meg az elmúlt évtizedekben, de a különbség tovább nőtt.

Természetesen tökéletesen tisztában vagyunk azzal, hogy a kistérség foglalkoztatási-, gazdasági versenyképességi-, vagy épp technológiai fejlettségi hátrányait, különbözőségeit, nem mi és nem a fejlesztési stratégia keretében vagyunk hivatottak teljeskörűen megoldani. Mégis feltárva a lemaradások okait, értékelhető, reális és megvalósítható célkitűzéseket kívánunk megfogalmazni azok szándékaink szerinti jobbítására vonatkozóan. Kétségkívül előnyt biztosít számunkra a Leader alapelvek közül az alulról építkező igényfelmérési metódus, melyet az eljárásrendünk mentén a stratégiaalkotás során végig igyekeztünk következetesen betartani. Itt kívánjuk megjegyezni, hogy a HACs-unk a Leader intézkedéseken túli további források bevonását nem tervezi a stratégiánk végrehajtása során.

2. A stratégia elkészítésének módja, az érintettek bevonásának folyamata

A helyi fejlesztési stratégia tervezése során a legfontosabb szempontokat – a nyilvánosság biztosítása (transzparencia), illetve a vállalkozói-, civil-, valamint a közsféra bevonása a tervezési folyamatba – kellő súllyal kezelve végeztük munkánkat. A Leader 7 alapelve: az alulról jövő kezdeményezések ösztönzése, a térségre fókuszáló megközelítés, a helyi partnerség, a több szektort érintő integrált fejlesztések, a hálózatépítés, az innováció, valamint a térségek közötti és nemzetközi együttműködések tehát nemcsak elméletben, de többségében gyakorlatban is megvalósultak a stratégiaalkotás folyamán.

A nyilvánosság biztosítása, valamint az érintettek bevonása érdekében az alábbi intézkedések történtek Egyesületünknel:

- **Információcsera lehetőségének biztosítása telefonon, e-mailben**, személyes konzultációkon, valamint az általunk szervezett fórumokon.
- **Honlapunkon** (www.jaszleader.hu) létrehoztuk a HFS 2014-2020 menüpontot, ahol a tervezési folyamat aktuális állásáról naprakész tájékoztatást kaphatnak az érdeklődők.
- Tematizált térségi **hírlevelek** kerültek több alkalommal is kiküldésre a levelezőlistánkon szereplő címzettek számára e-mailben.
- 2015 áprilisában az Egyesület elkezdte a 2014-2020-as időszak tervezését: formanyomtatványokat küldtünk ki a projekt ötletek homogén formában történő összegyűjtése érdekében. A **projektötlet adatlapok** visszajuttathatóak voltak e-mailben, postai úton, vagy személyesen a munkaszervezetünk irodájában. A lehetőséggel 41 adatlap kitöltő élt, mintegy 180 kitöltött adatlap visszaküldésével. Az összes fejlesztési igény megközelítette a 10 milliárd Ft-ot. Az adatlapok kb. 70%-át a közsféra szereplői nyújtották be. A leggyakrabban megfogalmazott elképzelések a helyi turisztikai és szabadidős szolgáltatások fejlesztéséhez, infrastrukturális fejlesztésekhez, az épített-, kulturális örökség megőrzéséhez, valamint rendezvények szervezéséhez kapcsolódtak. A civil szereplők által kitöltött adatlapok (kb. 20 %) legtöbbször az egyesületek és alapítványok munkájához kapcsolódó tárgyi eszköz beszerzést és a helyi értékeket népszerűsítő kiadványok megjelenését tűzte ki célul. A legkevesebb fejlesztési elképzelés (kb. 10%) a helyi vállalkozóktól érkezett, akik új eszközök beszerzésében, meglévő berendezések felújításában és az energia hatékony rendszerek kiépítésében látják fejlődésük zálogát. Az Egyesület a cselekvési terv kidolgozása során nagy figyelmet fordított arra, hogy mind a három szektor szereplői tudjanak pályázatot benyújtani.

- A tervezés során **tájékoztató fórumokat** tartottunk, melyek meghívója nemcsak saját, hanem a térség önkormányzatainak weboldalain is megjelentetésre kerültek a minél szélesebb körű tájékoztatás érdekében. A fórumok szervezésénél nagy figyelmet fordítottunk arra, hogy a nehezen elérhető sérülékeny csoportok is részt vegyenek a stratégia alkotás folyamatában, valamint, hogy a kistérség területi lefedettsége is teljesüljön. Ezek alapján:

A HFS tervezési vezérelveknek megfelelően, a nehezen elérhető közösségek tervezésbe történő aktív bevonása érdekében 2 alkalommal tartottunk fórumot a legnagyobb szükségben élők, illetve a társadalmi kirekesztéssel fenyegetett csoportok bevonásával. Elsőként a jászapáti Virág Klub nyugdíjasai számára 2015. november 25-én a jászapáti Művészetek Házában 22 fő részvétele mellett. Ezt követően 2015. december 15-én a jászapáti Pájer Antal Művelődési Házban a Mozgáskorlátozottak Országos Egyesületének Jászapáti Csoportja számára, 63 fő részvétele mellett. A két rendezvényen összesen 20 fő alkotott véleményt, melyek döntően a saját életkörülményeiket javító intézkedések meghozatalát indítványozták, úgymint közösségi terek használatának biztosítása, egészségügyi-, szociális ellátórendszer hatékonyságának javítása, infrastrukturális jellegű településfejlesztés. Kiemelésre került a helyi termékek és helyi vállalkozók piaci nehézségei. A fórumokon résztvevők a térség egyik legnagyobb problémájaként a munkalehetőség hiányát fogalmazták meg. A fórum előadója tájékoztatta a csoportok tagjait, hogy a fejlesztési forrás összege nem teszi lehetővé nagyszámú munkahelyek megteremtését, de a pályázatok elbírásánál előnyt fog jelenteni az új munkahely létrehozása. A helyi termékek és a helyi vállalatok támogatása megjelenik a fejlesztési irányvonalak között.

A Jászság sajátos térségi elhelyezkedéséből adódóan a mikrotérségi területi lefedés módszerének alkalmazásával három tájékoztató fórumokat tartottunk.

- Jászapáti, Művészetek Háza, 2016. február 3. (16:00) résztvevők száma: 26 fő
- Pusztamonostor, Községháza, 2016. február 15. (17:00) résztvevők száma: 17 fő
- Alattyán, Községháza, 2016. február 23. (16:30) résztvevők száma: 11 fő

Az érdeklődők hallhattak a tervezés aktualitásairól, a vidékfejlesztési lehetőségekről, illetve nem utolsósorban interaktív formában bekapcsolódhattak a tervezési folyamatba is véleményalkotás, ötletek megfogalmazása által. Értelemszerűen kitértünk a Jászsági Kistérségi Helyi Közösség Egyesülete, illetve a HACS szerepére, az általunk diszponált forráskeret mértékére, a térségek, szférák közötti együttműködési lehetőségekre. A három fórumon már a projektötletek és egyéb javaslatok alapján elképzelt fő fejlesztési irányvonalakról is tájékoztatást adtunk. A fórumokon a fent leírtakon túl szót ejtettünk a Területfejlesztési Operatív Program által az önkormányzatok számára biztosított lehetőségekről is, annak érdekében, hogy a későbbi pályázat során elkerülhessük a kettős finanszírozás kockázatát. A településvezetők figyelmét is igyekeztünk felhívni arra, hogy bizonyos – a projektötlet adatlapok begyűjtése és feldolgozása során gyakorta tapasztalt – fejlesztések más forrásokból (Nemzeti Együttműködési Alap, Nemzeti Kulturális Alap, Terület- és Településfejlesztési Operatív Program, Emberi Erőforrás Operatív Program) finanszírozhatóak. Tettük ezt különösen annak érdekében, hogy a térségünkre dedikált csekély mértékű Leader forrás felhasználása valóban az életképes-, máshonnan nem finanszírozható-, a térség fejlődését szolgáló-, támogatásra kétségtelenül érdemes projektek megvalósulását szolgálhassa. A fórumokon felszólalók saját fejlesztési elképzeléseiket osztották meg és érdeklődtek a támogatások lehetőségeiről. Több önkormányzat képviselője is felvetette, hogy szükséges lenne a helyi termékek piacra jutásának elősegítése (infrastrukturális és marketing tevékenységek. (lehetőség: 3. sz. intézkedés) A megtartott fórumokon a résztvevők elsősorban a pályázatok beadási folyamatáról, a felhívások

időpontjáról és a támogatási intenzitásokról érdeklődtek, melyekről az akkor meglévő információ alapján tájékoztatást adott a munkaszervezet vezetője.

- Egyeztető megbeszéléseket tartottunk a térség több polgármesterével, vállalkozójával, civil szervezeti vezetőjével. A megbeszélésekre a három szektor igényeinek széleskörű, és személyre szabott felmérése érdekében került sor. A javaslatokat és ötleteket az intézkedések kialakításánál figyelembe vettük. Vállalkozói szféra: vállalkozásukhoz kapcsolódó eszközbeszerzések támogatását igénylik, szorgalmazzák az innovatív és megújuló energiát igénylő rendszerek kialakítását, vagy fejlesztését, amelyhez forrás-kiegészítésként szeretnének Leader pályázatot benyújtani (lehetőség: 1. sz. intézkedés) Önkormányzati szféra: Legtöbbször a helyi identitást erősítő és helyi kultúrát népszerűsítő programok rendezéséhez szeretnének segítséget kapni, amelyekhez pozitív példának említették az előző ciklus megrendezésre kerülő programjait (falunapok). Emellett a helyi turisztikai lehetőségek fejlesztése (pl.: szálláshely) és az épített kulturális örökség megőrzése (épületek, műemlékek) került említésre a személyes konzultációk alkalmával. (lehetőségek: 2. sz. és 4. sz. intézkedés) Civil szféra: Az alapítványok és egyesületek leginkább a saját fókuszcsoportjaiknak szóló programok megszervezését szeretnék előmozdítani, és a működésükhöz szükséges eszközök beszerzésére szeretnének pályázni. (lehetőség: 5. sz. intézkedés)

A Jász-Nagykun-Szolnok Megyei Önkormányzat alelnökével, illetve a Jász-Nagykun-Szolnok Megyei Területfejlesztési Közhasznú Nonprofit Kft. ügyvezetőjével is egyeztetéseket tartottunk a HFS megyei Területfejlesztési Operatív Programhoz és egyéb programokhoz való illeszkedéséről. A megbeszélések eredményét az intézkedések lehatárolásánál vettük figyelembe.

A roma és mélyszegény csoportok Helyi Fejlesztési Stratégia tervezésébe történő bevonására irányult két személyes konzultációnk: (Jászapáti Roma Nemzetiségi Önkormányzat elnöke, Jászapáti Egyesített Szociális Intézmény vezetője) Partnereink kiemelték a hátrányos helyzetű emberek munkalehetőségeinek hiányát. Ez alapján több intézkedés pontozási rendszerében előnyben részesítjük az adott csoportból foglalkoztató pályázókat. A projektek, elképzelések az esélyegyenlőség javítását célzó, a társadalmi befogadást elősegítő programok, képzések támogatására irányultak. Ennek alapján kerültek megfogalmazásra a 6. számú intézkedésünk támogatható tevékenységei. (A személyes konzultációkon részt vevő személyek a 8.4 –es fejezetben kerültek felsorolásra)

Több mint 150 fő találkozott velünk a stratégiaalkotás folyamatában. Az alulról építkező Leader alapelvek figyelembevételével kialakított nyilvánosság bevonása rávilágított a térség – általunk már régóta jól ismert – lehetőségeire, és gyengeségeire is. Előbbiek között kiemelendő a civil szféra aktív, és jól szervezett, domináns jelenléte, a gazdasági potenciál (főként a Felső-Jászság vonatkozásában (Jászfényszaru, Jászárokszállás, Jászberény)), a tőkeszegény szereplők (kifejezetten a mikro vállalkozások) túlsúlya jellemző (főként az Alsó-Jászságban) (lásd swot analízis!).

Az **elnökség** folyamatosan követte a Stratégia megalkotásával kapcsolatos aktualitásokat és ülésein ezeknek megfelelően járt el. Az beérkezett és átbeszélte információk alapján kijelölésre kerültek a Egyesület és a munkaszervezet feladatai. 2015 decemberében életre hívtuk **tervezési munkacsoportunkat**, mely döntően az Egyesület elnökségéből, illetve a munkaszervezetünk tagjaiból áll, továbbá egy külsős vidékfejlesztési munkatárs bevonásával jött létre. A tervezési munkacsoportról részletesen a 8.3. fejezetben olvashat. Az elnökség és a tervezői munkacsoport üléseinek témakörét az alábbi táblázat foglalja össze.

2015.08.18.	A HFS megalkotását előkészítő beszélgetés. A jövőre vonatkozó elképzelések, feladatok kijelölése. Az előző pályázati időszak eredményinek és hiányainak feltérképezése és átbeszélése.
2015.10.19.	Egyeztetés a HFS-hez kapcsolódó aktualitásokról. A beérkezett projektötletek, javaslatok áttanulmányozása. További intézkedések szervezése a kistérség szereplőinek a Stratégia tervezésébe való bekapcsolására.
2015.12.10.	HFS egyeztető megbeszélés, a teljes tervezői munkacsoport kijelölése. Az összesített projektötletek és javaslatok alapján a fő fejlesztési irányvonalak meghatározása.
2016.02.18.	A kistérségben megtartott fórumok tapasztalatainak értékelése. A HFS draft verzió elkészítésének aktuális állapota, operatív kérdések megvitatása.
2016.03.09.	A HFS draft verzió átbeszélése és véglegesítése a közgyűlés elé terjesztést megelőzően.
2016.05.20	A IH által megküldött továbbfejlesztési útmutató pontjainak áttanulmányozása. A Stratégia továbbfejlesztése és átdolgozása az értékelésben tett észrevételek és javaslatok mentén.
2016.06.06	A továbbfejlesztési útmutatások alapján elkészült végleges Helyi Fejlesztési Stratégia átbeszélése és véglegesítése.

3. A Helyi Fejlesztési Stratégia által lefedett terület és lakosság meghatározása

A Helyi Fejlesztési Stratégia által lefedett terület szinte teljes egészében megegyezik a Jászság területével. Egyesületünk tagsága egészen 2015. október 19-ig a 18 jász településből 17-et tömörített, ekkor azonban az előírt területi lefedettség teljesülése érdekében a 26.372 fő lakosságszámmal bíró Jászberény külterülettel csatlakozott. A többi jászsági település kivétel nélkül 10.000 fő alatti lélekszámmal rendelkezik, így a Leader indulása óta a jogosult települések körébe sorolt.

Az akcióterület nagysága: 1.161,47 km²

Az akcióterület állandó lakosainak száma aktuálisan: 58.691 fő

A kistérség területének térképe az 1. számú mellékletben látható.

A JÁSZSÁG

A Jászság az Alföld északi részén elhelyezkedő, néprajzilag és földrajzilag környezetétől jól, bár nem azonosan elhatárolható terület. Természet-földrajzilag az Alföld északi részén, a Tarna és a Zagyva folyók völgyében, az Északi-középhegységtől délre helyezkedik el. Nyugatra a Gödöllői-dombságig, keletre a Tiszáig, délre Szolnokig terjed, míg északról a Mátra határolja.

A Jászság az Észak-Alföldi Régióhoz, Jász-Nagykun-Szolnok Megyéhez tartozik, azon belül a Jászberényi Kistérséghez, ami gyakorlatilag a Jászság tájegységének felel meg. A kistérséghez (és így a Jászsághoz) az alábbi 18 település tartozik:

Alsó-Jászság: Jászapáti (járási székhely); Jászsalsószentgyörgy; Jászdózsa; Jászfákóhalma; Jászkisér; Jászladány; Jászboldogháza; Jásztelek; Jánoshida; Jászivány; Jászszentandrás; Alattyán

Felső-Jászság: Jászberény (járási székhely) (külterülettel); Jászárokszállás; Jászfényszaru; Jászfelsőszentgyörgy; Pusztamonostor; Jászágó

A történelmi Jászságnak nem voltak ugyan részei, de annak területébe ékelődött 3 település, melyeket földrajzi és néprajzi értelemben hozzá tartozónak tekintenek: Alattyán, Jánoshida és Pusztamonostor. Innen eredeztethető, hogy a Jász előtag hiányzik a települések nevéből.

A Jászság külön joggal felruházott terület jogtörténeti szempontból, valamint sajátos fejlődésű terület és nép történelmi szempontból. Olyan terület, táj, népesség, amelynek a környezettől eltérő voltát soha senki nem tagadta, és nem vitatta. Maguk a terület lakói pontosan ismerik a Jászság határait, elkülönítik magukat a környező népcsoportoktól. A Jászságot övező települések népe határt von önmaga és a jászok közé, s másnak tudja őket. A mai jászsági lakosság és a 13. században a területre beköltözött iráni (oszét) eredetű jászok között genetikus kapcsolat van. Számos család leszármazottja az egykori beköltözőknek. A jász lakosság a viharos évszázadok (Török hódoltság, Rákóczi szabadságharc) során soha nem semmisült meg teljesen. Néhány család mindig itt maradt, tovább folytatva az életet, megőrizve a tájhoz egyre jobban idomuló kultúráját. A jászok többsége a török időkben is folyamatosan lakta e területet, időleges és részleges elmenekülései, valamint az egyes községek elpusztulása ellenére is. A jász nép a török idők után is folyamatosan őrizte zártságát, a beköltözőket magukba olvasztották, hasonították. Olyan sajátos, nemcsak földrajzi, demográfiai, de etnográfiai és gazdasági egységet is alkotó önálló, a történelem során több alkalommal autonóm területi egységet alkotó közösségről beszélünk Jász nép alatt, amely országosan is egyedülálló. A jászok függetlensége, szabadsága (a kunokhoz hasonlóan) a Redemptio óta (1745. május 6.) saját vívmányuk. A Magyar Országgyűlés 2014. február 4-én történelmi emléknappá nyilvánította a Jászkun Redemptio napját. Az önmegváltás közös büszkeségén túl a Jászberényben őrzött Lehel Kürtje, a Jászkapitányok intézménye, a Jász viselet továbbélése, a Jászok Világtalálkozója, a Jász Önkormányzatok Szövetsége, illetve a Jászok Egyesülete mind ékes példái a területi- és társadalmi-, tradicionális alapon szerveződő összefogás sikerességének. Olyan élő, ható erő ez, melyre nyugodtan építhet a térség e stratégia keretében is.

Fentiekből egyértelműen következik, hogy az akcióterület mind lakosság, mind terület vonatkozásában alkalmas és képes a helyi közösségek részvételén alapuló, életképes, előremutató stratégia megvalósítására, mindemellett még elég kicsi ahhoz, hogy teret biztosítson a helyi interakciók, illetve a személyes kapcsolatokon alapuló összefogások megvalósulása számára.

Korábbi együttműködések a térségben, megvalósult közös projektek (a teljesség igénye nélkül):

1. Svájci Alapellátás – fejlesztési Modellprogram

A Svájci Alapellátás-fejlesztési Modellprogram egy népegészségügyi fókuszú program, melynek célja, hogy hozzájáruljon a magyar lakosság egészségi állapotának javításához azáltal, hogy az ellátottak számára nemcsak alap betegellátást biztosít, hanem különös hangsúlyt fektet a prevencióra betegségmegelőzési programok, szűrések, tanácsadási és egészségfejlesztési szolgáltatások szervezése segítségével. Kiemelt célként kezeli az ellátáshoz való hozzáférés egyenlőtlenségeinek felszámolását, a hátrányos helyzetű lakosság bevonását, különös tekintettel a roma lakosságra. A Modellprogram kidolgozása és tesztelése a helyi kisebbségi önkormányzatokkal, helyi egészségügyi és szociális szolgálatokkal és orvosi karokkal együttműködésben zajlott. A modellprogram megvalósítására négy hátrányos helyzetű Észak-magyarországi és Észak-alföldi mikrorégió 24 alapellátási praxisának bevonásával került sor, amelyben 4 praxisközösség került kialakításra Heves, Berettyóújfalu, Borsodnádásd és Jászapáti központokkal.

Résztevő települések a térségben: Jászapáti; Jászivány; Jászkisér

A 2012-2016 között zajló Alapellátás-fejlesztési Modellprogram közvetlen összefüggésben áll a Kormányprogrammal: hozzájárul ahhoz, hogy az orvosok több időt fordíthassanak valódi prevenciók feladatainak elvégzésére, betegellátásra, gondozásra, egészségnevelésre és oktatásra, valamint megfeleljenek a végleges gyógyulást nyújtó feladatoknak. A Modellprogram tapasztalatai alapként szolgálnak az országos egészségpolitika számára, melyek a hazai alapellátási rendszer megújításának bázisait jelenthetik a közeljövőben.

A program keretein belül sor kerül egy hatékony informatikai rendszer kidolgozására is, mely szoftverei által segíti a praxisközösségek adminisztratív feladatait, biztosítja az egészségi állapot felmérést, a meglévő, illetve felmerülő kockázati tényezők kiszűrését. Az Alapellátás-fejlesztési Modellprogram ezzel az egységes infokommunikációs megoldással együtt teremti meg a betegellátás újrászervezésének és optimalizálásának kereteit, továbbá hozzájárul a lakosság egészségi állapotának javításához.

2. Gyermek a mezőgazdaságban - mintaprojekt

A Gyermek a mezőgazdaságban mintaprojekt (ALICERA - Tanulás az európai vidéki térségek kompetenciájának és identitásunk megőrzéséért adaptált oktatási programja hátrányos helyzetű települések iskoláiban)

A projekt két fő témakört ölelt át: Mezőgazdasági alapismeretek továbbadása; Környezettudatos nevelés. A pályázat keretében az Észak-alföldi régió, valamint az Észak-magyarországi régió hátrányos helyzetű településeinek nevelési-oktatási intézményeiben tanuló diákok, és oktatóik fejlesztése valósult meg. A projekt jó példa a térségek közötti együttműködésre.

Résztvevő települések a tervezési terület vonatkozásában: Jászberény; Jánoshida; Jászdózsa; Jászfákóhalma; Pusztamonostor; Jászladány; Jászapáti; Jászkisér; Jászboldogháza

A fejlesztő tevékenység során a tanulók (általános iskola felső tagozatos diákok) számára szerveztek mezőgazdasághoz kötődő tanórán kívüli képzést, gyakorlati módszertanon alapuló oktatást.

A fejlesztéshez alkalmazott szakmai háttérrel egy nemzetközi referenciákkal is rendelkező program adta, az ALICERA, amely célja támogatni a vidéki térségek kompetenciájának és identitásának megőrzését. Fontos megemlíteni, hogy Egyesületünk a kirándulások szervezéséhez nyújtott külső segítség biztosítása által kapcsolódott a projekthez, vállalkozási tevékenység keretében.

4. Az akcióterület fejlesztési szükségleteinek és lehetőségeinek elemzése

4.1 Helyzetfeltárás

Térszerkezeti adottságok: A fejlesztendő terület, a korábbi jászberényi kistérség, a megye legnyugatibb kistérsége, területe 94.011 ha. A kistérségi elnevezések/besorolások szerepe változott a Járások 2012-es megalakulásával, következésképp a Jászságban két település bír járási székhely ranggal: Jászberény (kedvezményezett járás), és Jászapáti (komplex programmal fejlesztendő járás).

Járási Hivatal	Járási Hivatal székhelye	Járási Hivatal illetékességi területe
Jászapáti Járási Hivatal (Komplex programmal fejlesztendő járás)	Jászapáti	Alattyán, Jánoshida, Jászsalsószentgyörgy, Jászapáti, Jászdózsa, Jászivány, Jászkisér, Jászladány Jászszentandrás
Jászberényi Járási Hivatal (Kedvezményezett járás)	Jászberény	Jászágó, Jászárokszállás, Jászberény, Jászboldogháza, Jászfelsőszentgyörgy, Jászfényszaru, Jászfákóhalma, Jásztelek, Pusztamonostor

Jászberény a térség központja 26.372 lakossal, mellyel egyben Jász-Nagykun-Szolnok megye második legnépesebb városa is. A KSH 2014. évi adatai alapján a Jászság lakosainak száma 79.112 fő. Az előző fejlesztési időszak területének lakossága 56.104 fő, melyből a városban élő lakosok száma: 21.843 fő, a községi rangú településeken élők száma pedig: 34.261 fő. A 2014-2020-as fejlesztési időszakban már Jászberény város külterülete is csatlakozott a fejlesztési területhez, amely lakosainak száma 2.230 fő. Így a HACS működési területén élő lakosság szám összesen 58 337 fő. A települések szerinti lakosság számot a 2. számú melléklet részletezi.

Tervezési területünk népsűrűsége 48,3 fő/km², mely jelentősen, mintegy 20,3 fő/km² – el alacsonyabb a megyei átlagnál. A térség népességének átlagosan 4 %-a él külterületen, a legnagyobb arányban Jászszentandrás- (19%), Jászfelsőszentgyörgy- (7%), Jászboldogháza tanyás kistérségein. A Jászság négy településén indult meg a népesség csekély mértékű növekedése, míg a fennmaradó 12 településen lassú népességerózióval vegyes stagnálás tapasztalható. A települések túlnyomó többségében tehát negatív előjelű a természetes szaporodás értéke. A két legutóbbi népszámlálás közötti időszakban a kistérség fogyása az átlagnak megfelelő, ezen belül jelentősebb csökkenés mérhető Alattyán, Jánoshida, Jászkisér, Jászsalsószentgyörgy településeken. Növekedés tapasztalható Jásztelek, Jászszentandrás, Jászivány, Jászfényszaru településeken, melynek értéke 3-7 % között változik. A települések döntő hányadára a természetes fogyás jellemző, melynek középértéke 6% körüli, szélsőséges adatok három községben találhatóak: Jászágó, Jászdózsa, Jászárokszállás.

A népesség csökkenésének oka kettős:

- 1) A születéseknél magasabb a halálozások száma (Elöregedés).
- 2) Az elvándorlók száma magasabb a betelepülőknél. (Népesség fogyás)

Nagyobb számban a nagykorú fiatalok elköltözése a jellemző, míg a beköltözőknél a középkorúak aránya a magasabb. Emellett megfigyelhető a kistérség lakosainak elöregedése is, amely főleg a kisebb településeken jelent gondot. (A 14 év alatti és 60 év feletti korosztály állandó népességhez viszonyított aránya a 3. és 4. számú mellékletben látható) A községek, illetve városok több mint felén a roma kisebbség aránya eléri a 10-20%-ot, képzettségük mélyen az átlag alatti, a munkanélküliségi mutatóik aránya pedig meghaladja azt. A lakosság iskolai végzettsége minden képzettségi szinten kissé elmarad

a megyei átlagtól, az országostól jelentősebben. A munkanélküliség abszolút szakmai és relatív mutatói fokozatosan romló helyzetet mutatnak. (A nyilvántartott álláskeresők számát az 5. számú, a munkanélküliségi rátát a 6. sz. melléklet ábrázolja) A fiatal diplomások megfelelő munkahely hiányában elvándorolnak a térségből. Legfontosabb tehát a foglalkoztatásra alkalmas, életképes vállalkozások létrehozása, megerősítése, fenntartása.

Infrastruktúra: Az akcióterületen két országos főútvonal, a 31-es számú főközlekedési útvonal: Budapest - Jászberény - Füzesabony, valamint a 32-es számú főközlekedési útvonal: Hatvan - Jászberény - Szolnok halad át, nyolc települést érintve. Mindkét főútvonalon jelentős a személy-és teherforgalom, aminek következtében szükségessé vált az útszerkezet megerősítése, felújítása, tengely-terhelhetőségének növelése. E munkálatok 2014-2015-ben a 31. számú út vonatkozásában elkészültek, a 32. számú út vonatkozásában a 2020-ig tartó fejlesztési időszakban fognak megvalósulni, illetve részben (Jászfényszaru térségében) már el is készültek. A villamosított Hatvan - Szolnok (82-es) vasútvonal 4 települést, a villamosítatlan Szolnok - Vámosgyörk (86-os) vonal további négy települést érint. A településeket összekötő, alsóbbrendű utak minősége gyakran kifogásolható, azonban az elmúlt fejlesztési időszak számos nagy volumenű útfelújítást eredményezett (Jászberény-Jászfelsőszentgyörgy, Jánoshida-Jászboldogháza, valamint Jászapáti-Jászszentandrás). Szükség lenne néhány összekötő út megépítésére a térségen belüli gyorsabb közlekedés érdekében, így például a Jászsalsószentgyörgy – Jászapáti összekötő út hiányzó 6 km-es szakaszának elkészítésére. A térség megközelíthetősége, a térségen belüli közlekedés színvonala döntő jelentőségű az ipari üzemek megtelepedése szempontjából. A meglévő belterületi, önkormányzati úthálózat erősen felújításra szorul. Számos utca még szilárd burkolattal sem rendelkezik (Pl.: Jászladány), érthető tehát, hogy a projekt ötletek gyűjtése során különösen nagy számban jelentkeztek a belterületi út- és járda felújításokra, építésekre vonatkozó igények.

Az ivóvízvezeték rendszerek állapota közepesnek mondható, elsősorban az azbeszt-cement-, és vascsövek fokozatos cseréje, valamint az ivóvíz kutak felújítása szükséges. Több település csatlakozott a régiós ivóvíz minőség javító programhoz, melynek során nyolc önkormányzat részvétele mellett mintegy 2 milliárd Ft összköltségű projekt zárult le 2015 decemberében. A beruházásnak köszönhetően jelentősen javult a közösségek ivóvíz ellátásának színvonala, víztisztító technológiai fejlesztés, új kutak fúrása, valamint településenként 20% mértékű hálózat rekonstrukció készült el. A Jászságban kilenc településen szolgálja szennyvíz-vezeték hálózat a közösségeket, és a környezet védelmét, a rácsatlakozások viszont nem teljes körűek. Jászfelsőszentgyörgyön 2013-ban került megépítésre a szennyvízhálózat pályázati támogatásból. Ugyancsak az előző fejlesztési időszakban elnyert pályázati támogatásból került felújításra, megépítésre Jászladány, Jászapáti, Jászjókóhalma, és Jánoshida csapadék- illetve szennyvíz elvezető rendszere. A vezetékes gázellátás és a villamos energia ellátás minden településen biztosított. A közvilágítási rendszer kiépítettsége teljes, azonban energiatakarékosság szempontjából korszerűsítésre szorul.

Település szerkezet: A Jászság településein a természeti adottságokhoz, a mocsarak korlátaihoz alkalmazkodó építkezés alakította ki a jellegzetes kertes települések egy speciális formáját, a halmazos települést. A községek, városok magját tervszerűtlenül épült, aprótelkes, halmazos beépítésű ingatlanok, a lakótelkek alkották, melyeket szálláskertek (ólaskertek, ún. szérús kertek) vettek körül (kétbeltelkes városszerkezet). A XIX. század első felében a térségben már jelentős tanyavilág virágzott, mely átvette az ólaskertek szerepét, ezt követően a kertek is lakóházakkal épültek be. Ez a jellemzően

fésűs beépítésű övezet helyenként – főként az óvárosi részeken – ma is jól felismerhető a belső részt övező, nagyobb területű, szabályosabb telkekben.

Környezeti adottságok: A mérsékelt meleg – száraz éghajlatú kistérség enyhén hullámos talajfelszínű, lejtése észak-déli irányú, amit a mesterséges csatornák iránya is követ. A talaj termőereje jónak mondható, bár nem kimagasló. A különböző szintű védettségű, értékes növény- és állatfajoknak otthont adó Jászság különleges madárvédelmi terület. A jászapáti, jászakiséri szikések kiemelt jelentőségű természet-megőrzési területnek nyilvánítottak, az ökológiai hálózat magterülete és ökológiai folyosója színesítik a hatalmas szántóterületekkel bíró határt. A jásziványi füves puszták tájvédelmi körzete a Bükk Nemzeti Park része. A természeti oltalom alatt álló területek bemutatási lehetősége kihasználatlan, számos lehetőséget rejtenek magukban. Öt jászági településen adott a termál- és gyógyvíz hasznosítás lehetősége: Jászberény, Jászapáti, Jászszentandrás, Jászboldogháza, Jászárokszállás. Az alternatív hévízhasznosítás (mezőgazdasági-, ipari-, technológiai-, fűtési energia kiszolgálás) viszont alárendelt, elenyésző jelentőségű. A használt termálvizek sótartalma a felszíni befogadók szennyező anyag terhelését növeli. Az ivóvízes céllal termelésbe állított víztartó képződmények természetes hidrogeológiai védettsége elfogadhatónak mondható, az esetleges szennyező front lejutása a térség túlnyomó részén meghaladja a 30 évet. Sérülékeny vízbázis két községben található. A térségben kiemelten kell törekedni az utánpótlás bázisául szolgáló talajvizek szennyezésének visszaszorítására. Továbbra is problémát jelent a megfelelő infrastruktúra hiánya a biztonságos és hatékony ár-, és belvízi védekezéshez, mely az utóbbi időszakban különösen is sújtotta a térséget, kiemelten Jásztelek, valamint Jászdózsza vonatkozásában. A kistérség környezeti állapota a kevésbé szennyezett területek kategóriájába sorolható. A levegőminőségi adatok azt mutatják, hogy a kén-dioxid, a nitrogén-dioxid és az üledő por koncentrációjának éves átlaga rendre alatta maradnak a határértékeknek. A levegőszennyezést elsősorban az ipari- és mezőgazdasági telephelyekhez köthető emissziós pontforrások okozzák. A területen keletkező hulladék 2000 decemberétől a Jászági- és Dél-hevesi Regionális Hulladéklerakó telepen kerül ártalmatlanításra. A Jásztelek külterületén lévő, 23,2 ha-os telepet a fenti két térség 32 önkormányzata által alapított Regio-Kom Társulás építette jelentős pályázati támogatásból. A lerakó tovább bővítése és fejlesztése indokolt, a felhagyott hulladéklerakók rekultivációjára a Társulás nyertes pályázatot tudhat maga mögött. 2015-től felfutó rendszerben bevezetésre került a településeken a házhoz menő szelektív hulladékgyűjtés, valamint a mért mennyiségen alapuló hulladékszállítási díj elszámolása a kötelező közzolgáltatás biztosítás mentén. Ezen fejlesztések alapjául szolgálnak a kistérség korszerű hulladékgazdálkodásának, valamint a környezetbarát szemléletmód térnyerésének. A háztartások számára szolgáltatott gáz ára mennyisége a 2005-2010-es terminusban 30-40 %-kal emelkedett, melynek következtében a háztartások jó része visszaállt a fosszilis (szén, fa) energiafelhasználásra, következésképpen a levegő szénmonoxid szennyezettsége jelentős mértékben romlott. A térségbe települő-, vagy az itt már régóta prosperáló ipari üzemeknek egyre nagyobb az energiaigényük mind gáz-, mind villamos energia vonatkozásában (Jász-Plasztik Kft, Dometic Zrt., stb.). A megújuló energiaforrások kihasználtságainak intenzitása alacsony, elmaradott. Magas a napsütéses órák száma, így a napenergia hasznosítására kimondottan alkalmas a terület. Jelentős lehetőségek vannak a szélenergia, valamint a mezőgazdasági hulladékok felhasználásában kulcsszereplő biomassza energia hasznosításában, továbbá a térség sajátosságánál fogva a geotermikus energia felhasználásában jelentős lehetőségek vannak.

Épített környezet: Épített örökségi szempontból a térségben kiemelkednek az országos műemléki védettségű épületek, szobrok. A településeken helyi védettség alatt álló épületek alig vannak, noha sok esetben szép számmal található erre érdemes épület a városokban, falvakban. Sajnos – kevés

kivétellel – nem történt meg az egyedi tájértékek felmérése sem, e téren jelenthet némi javulást a 2013-ban megalakult települési értéktár bizottságok, valamint a megyei értéktár bizottság értékmentő munkája. A hagyományos településszerkezet, népi építészeti elemek megtartása, átmentése a mai kor építészetébe a kistérségi identitás megőrzésében, illetve a turizmusban fontos szerepet játszhat. Ennek sikerre vitelében kulcskérdés, hogy a települések helyi építésügyi rendeletei milyen ösztönzőket és fékeket alkalmaznak a történelmileg kialakult településkép, valamint a helyi védettségű épületek megőrzése érdekében. A településeken a falusias beépítés mellett a zöldfelületek kiegészülnek a meglévő és tervezett közparkokkal. Az elfogadhatónak mondható zöldfelületi ellátottság mellett sokhelyütt indokolt a játszóterek számának növelése, továbbá a meglévő zöldfelületek minőségének, funkcióinak javítása, bővítése. A roma lakosság egy része kedvezőtlen életkörülmények között él pl. telepeken, telepszerű lakókörnyezetben. A szegregátumok pontos felmérése, elemzése a városokban az Integrált Települési Stratégiák 2015. évi megalkotása során készült el.

Fent leírtak szerint a fontosabb problémák a kistérségben:

- Bel-és árvízveszély
- Szennyvízrendszer kiépítése több helyen hiányos
- Épített örökség védelmének hiánya
- Belterületi (önkormányzati) alap infrastruktúra, különösen út, és járda hálózat felújításra, bővítésre szorul, hiányosak és nem egységesek az utcanev táblák, mely hátrányt jelent a turizmus vonatkozásában is.

Lehetőségek:

- Természeti adottságokra épülő fejlesztések (tanösvény, erdei iskola, stb.)
- Természeti- és épített értékeink turisztikai hasznosítása (termálvíz, kúriák, szakrális épületek, stb.)
- Életkörülmények javítása infrastrukturális fejlesztések által

Humán erőforrások: A települések nagy részén - kivéve Jászivány községet - működik általános iskola, a kistérség három településén (Jászapáti, Jászárokszállás, Jászberény) középiskola is. A Jászságban egy felsőoktatási intézmény működik, a gödöllői Szent István Egyetem tanítóképző kara. Igény mutatkozik – elsősorban a gazdasági szféra részéről – a térségben a műszaki profilú, minőségi közép- és felsőoktatásra. Az általános iskolai tanulók száma kistérségi összesítésben mintegy 3,9 %-kal csökkent a korábbi tervezési időszakhoz viszonyítva, de csökkenés figyelhető meg a szakközépiskolai képzések esetében is. Nemzetiségi általános iskola a tervezési területen nincs. A munkaerőpiacon egyszerre van jelen a szakképzetlen és a túlképzett munkaerő, ugyanakkor a szükségesnél kevesebb az igényeknek megfelelő képzettségű munkavállaló. A munkaerő-piaci igényekhez képest magas a felsőfokú intézményekben tanulók száma, azonban a keresett ágazatokban kevés a térségben maradó fiatal. A kistérségben igényként merül fel a korszerű, főként gyakorlati képzésen alapuló piacképes szakmák képzése. Ezért is fontos kiemelni az esélyegyenlőség biztosítását az oktatásban, melyet korábbi és jelenlegi stratégiánkban is kiemelkedően fontosnak tartunk. E célt elérni nem feltétlenül az integrált oktatás mindenáron való erőltetésében látjuk, hanem pl. a civil szféra helyzetbe hozása által, mely képes összehozni és az oktatási rendszerbe is átültetni az alternatív közösségeket. A gazdasági- és infrastrukturális lehetőségek fejlesztésével a térség népesség megtartó erejének javítását kívánjuk elérni. Az oktatási struktúra átalakítására természetesen nem lehet ráhatásunk, ugyanakkor jelentős potenciált látunk a civil szervezetek oktatást, szemléletformálást, közösségépítést célzó tevékenységének ösztönzésében.

Fontosabb problémák:

- Népeség fogyása, elöregedése
- Fiatal családok elvándorlása, főként a szakképzett munkavállalók tekintetében
- Roma lakosság integrációjának hiányosságai

Lehetőségek:

- Fiatalok letelepedését elősegítő programok, kezdeményezések megvalósítása.
- Potenciális foglalkoztatók, kiemelten a mikro vállalkozások támogatása
- Civil szervezetek erősítése, programjaik, céljaik megvalósításának segítése

Turizmus: A Jászság – bár turisztikailag nem meghatározó térség –, esetében kétféle utazási célról beszélhetünk:

Az egyik súlyponti ágazat a szabadidő turizmus, melyet a falusi magán szálláshelyek, a szállodák, és a kempingek magas vendégéjszaka számai-, valamint kisebb mértékben az üzleti turizmus, melyet a szállodákban, panziókban eltöltött vendégéjszaka számok, és átlagos tartózkodási idő igazol. (A kereskedelmi- és falusi szálláshelyek férőhelyeinek számát a 9. és 10. sz. melléklet mutatja)

A térség főbb kínálati lehetőségei a következők:

- Jász-Nagykun-Szolnok megye kistérségei közül a Jászság műemlékekben a leggazdagabb. Ezek közül is kiemelkednek a római katolikus templomok a hozzá kapcsolódó egyéb szakrális építményekkel együtt, melyek szinte minden településen megtalálhatók. Például Jászapátiban található az Egri Főegyházmegye második legnagyobb temploma az egri bazilika után, illetve Jánoshidán a premontrei rendház nemcsak építészeti, de kultúrtörténeti szempontból is különösen jelentős.
- A térség jelentős turisztikai vonzereje a termálvíz, melyre épülő fürdő a kistérségben az alábbi településeken található: Jászszentandrás, Jászárokszállás, Jászboldogháza, Jászberény. Jászapáti minősített gyógyvízzel rendelkezik, így az itteni fürdő – Jászberényhez hasonlóan – az Országos Egészségpénztár (OEP) által finanszírozott gyógyászati kezeléseket is biztosít az ide látogatók számára.
- A kistérségben hét településen foglalkoznak vendéglátók szállásadással. A fürdővel rendelkező városokon kívül a horgászturizmusba bekapcsolódott Jásztelek, Jászkisér és Jászdózsza. Fontos feladat a meglévő turisztikai szolgáltatók fejlesztési elképzeléseinek támogatása.
- A kistérség életében kiemelkedő jelentőséggel bír a rendezvény-turizmus. Helyi, valamint kistérségi jelentőségűek a települések védőszentjeihez kötődő falunapok, a Jászladányon megrendezésre kerülő Hagymanap, Jászapátiban a Jászsági Randevú – című, nagy múltú rendezvény, a Tavaszindító Gazdanapok, az Aratónap, a „Hagyományos szakmák, szakmai hagyományok” – rendezvények kiemelkedő jelentőséggel bírnak, továbbá Jászfényszaru a Tarlófesztivál. Országos és nemzetközi jelentőségű a Jászberényben megrendezésre kerülő Jászberényi Nyár - Vigadalmi Napok, a Csángó Fesztivál, Európai Kisebbségek Folklórfesztiválja, Népi Ételek főzőversenye, a Jász Expo, és a Nemzetközi Mézvásár. A kistérség vitathatatlanul legjelentősebb rendezvénye az évente más-más jász településen megrendezésre kerülő Jász Világtalálkozó.

Szélesebb térségi idegenforgalmi kínálat kialakítására nyújtanak lehetőséget az alábbi adottságok, lehetőségek:

- A térségen átfolyó Zagyva és Tarna folyók, valamint azok holtágai, illetve a halastavak meglétére alapozó kerékpáros- és horgászturizmus. Potenciált rejt magában a vadászturizmus, mely a működő vadásztársaságok szolgáltatásainak bővítésével, valamint kínálatuk térségen kívüli minél szélesebb körű megismertetésével lenne javítható.
- A térségen kívüli nagyobb vonzáscentrumokat elérő kerékpáros túraútvonalak létrehozása a Zagyva menti települések napirendjén szerepel, ahogyan a távlati tervek között a Zagyva bekapcsolása az Alföld vízi turizmusának útvonalaiba is.

Két figyelemreméltó kezdeményezés, amely a térséget érinti:

- Jászkun kapitányok nyomában: Jász-Nagykun-Szolnok megye gazdag jász és kun történelmi emlékanyagát, kulturális örökségét egyedülálló módon dolgozza fel az a tematikus túraútvonal, amelynek megvalósítására a megyei önkormányzat kezdeményezésére - a megyei múzeumi igazgatóság mellett - tíz település, valamint hetven turisztikai vállalkozás, civil szervezet fogott össze. A Jászságból Jászberényben található a túraútvonal állomásaként bemutató terem. (www.jaszunkapitanynomaban.hu)
- Alföld szíve (TDM) kedvezmény program: A Jász-Nagykun-Szolnok Megyei Önkormányzat által indított és fenntartott kezdeményezés, mely számos, a megyében működő turisztikai szolgáltatót tömörít. A program keretében kedvezmények vehetők igénybe a térségbe látogató, és a programhoz csatlakozó turisták számára. (www.alfoldszive.hu)
- A meglévő fürdőturizmus összekapcsolása a kulturális- és gasztronómiai programkínálattal, valamint ökoturizmussal.
- A vidéki élet értékeinek interaktív bemutatása a falusi turizmus feltételrendszerének fejlesztésével szintén indokolt.
- A vallásturizmus napjainkban virágkorát éli. A kistérséget érinti a Mária út egyik ága, és e téren potenciális vonzerőt jelenthet a Jászapátiban 2014 óta megtekinthető Szent II. János Pál pápa ereklyéje. Az országosan is egyedülálló jánoshidai premontrei rendház felújítása a terület- és településfejlesztési operatív program keretében jelen fejlesztési ciklusban jó eséllyel megvalósul, ami szintén integrálható desztináció a vallásturisztikai célpontok közé. E speciális turisztikai területen a kistérség tehát jelentős potenciállal, és kiaknázatlan lehetőségekkel bír.

A társadalom állapota: A civil közösségek leképezik a helyi közösségekben nagyon karakteres etnikai csoporttudatot és a jász eredet ápolását. Ahogy arról korábban már írtunk a kistérség kulturális értéktudata, hagyományőrzése (pl. Jászok Világtalálkozója, Jászkapitányi cím, a Jász Múzeum tevékenysége) követendő szimbólumokká váltak. Fontos, hogy e szimbólumok mögötti tartalom is megéledjen. Erre már számos figyelemre méltó kezdeményezés található a Jászságban. Hasonló jelentőséggel bírnak az épített környezet és a bennük működő társadalomformáló közösségi értékek, így pl. templomok, az utak melletti számos szobor (nepomuki szent János, határjelző keresztek), kálváriák, kápolnák. Az aktív humán örökség jelentősége ellenére a kistelepüléseken a művelődési szolgáltatások, lehetőségek száma elmarad a kívánalmaktól, bár a könyvtárral való ellátottság kielégítő. Figyelemre méltó a tájházak hálózata, amely az unikális országos rendszer részeként a Világörökség cím várományosa, és emellett élő kultúraalakító, valamint turisztikai szerepet is betölt. A

Jászság hagyományai, önszerveződő képessége rendkívül erős, a megyében a legmeghatározóbb identitás-jellemzőkkel bír. Jász és roma hagyományok élnek a térségben, színvonalasan működnek zenekarok, tánccsoportok, stb. A civil szervezetek és öntevékeny művészeti csoportok száma jelentős. A szervezésük, együttműködésük által létrejövő programok, rendezvények meghatározóak a települések kulturális életében. Talán a legfontosabb kiemelendő érték ebben a kategóriában a Jászság Népi Együttes, mely 2014-ben a Fölszállott a páva – című országos vetélkedő győztese volt. A kistérség lakosságának mindennapjaiban jelentős szerepet játszik a civil élet, kiemelkedően magas számú civil szervezet tevékenykedik a térségben. A települések jó részén működnek civil kerekasztalok, melyek arra engednek következtetni, hogy számos feladat ellátása terén összehangoltan épít egymásra a civil szféra, illetve számos feladat ellátása terén támaszkodnak az önkormányzatok a civil közösségekre. Fontos feladatokat vállalnak fel a közéletben az érdekvédelmi-, az ifjúsággal-, sporttal-, esélyegyenlőséggel- és nyugdíjasokkal foglalkozó civil szervezetek, a különböző betegségekben szenvedők szerveződésai (vakok és gyengén látók-, cukorbeteg-, mozgáskorlátozottak csoportjai), a településszépítő- és hagyományőrző egyesületek, valamint a települési biztonság növelése érdekében működtetett polgárőr- és önkéntes tűzoltó egyesületek. Általában jellemző a klasszikus civil szervezeti forma, leginkább egyesületben működnek a térségben tevékenykedő szervezetek, de szép számmal találunk alapítványokat is közöttük. A különböző tevékenységcsoportokon belül jelentős eltéréseket tapasztalhatunk a mérlegfőösszegek, a gazdálkodási források volumene, illetve a szervezet létszáma tekintetében is. Vannak olyan országos szervezethez kapcsolódó helyi szerveződések is, akik munkája kiemelkedő jelentőséggel bír a térségben (pl. nagycsaládosok, kamilliánusok, vöröskeresztesek). Szinte minden településen működik baráti egyesület és sportegyesületek (sport-, labdarúgó szakosztályok, szabadidő és hobbi szervezetek, a ma divatos karate, gimnasztikai, testépítő klubok), az ifjúsággal, kultúrával, oktatással foglalkozó alapítványok és egyesületek.

A horgászat és vadászat is őshonosnak számít a Jászságban. A környezet - és természetvédelmi, valamint a turisztikai szervezetek tevékenysége kitörési pontja lehet a terület ezirányú turisztikai fejlesztési elképzeléseinek.

Számottevő a hagyományőrző egyesületek munkássága, ismertsége. A népdalkörök, néptánccsoportok ifjúságra és az idősebb lakosságra való pozitív hatása is érződik, és az egyéb hagyományőrzők (pl. hagyományőrzők, huszárok, lovas bandérium, kézművesek, íjászok, roma szerveződések) is sok helyen szervezetbe tömörülnek.

A települések egymással való együttműködése az elmúlt években tovább erősödött, melyben jelentős szerepet játszik a civil élet kapcsolódási rendszere. A stratégiánk megalkotása során is kiemelt figyelmet szentelünk e szféra jelentőségének, hiszen elérendő céljaink megvalósításában kulcsszerepet játszhat az aktív közösségi élet fenntartása, ösztönzése.

Fontosabb problémák:

- Civil szervezetek működési- és fejlesztési forráshiánya.
- Civil szervezetek a képzett és megfelelően motivált szakember gárdában sok esetben szegények
- Együttműködésüket viszonylagos információ hiányban végzik

Lehetőségek:

- Civil szervezetek megerősítése, általuk végzett tevékenységek támogatása
- Együttműködések erősítése
- Helyi programok, rendezvények, képzések civilek általi szervezésének elősegítése

A gazdaság helyzete: A tervezési terület erős gazdasági potenciállal rendelkezik, hatékony együttműködés valósul meg a 17 település között, illetve a statisztikai kistérség központjával, Jászberényvel is. A térségen belül a legtöbb vállalkozás az ipar és a kereskedelem szektorban tevékenykedik. A legnagyobb foglalkoztató az elektronika, feldolgozóipar, villamos energia-, gáz-, gőz-, vízellátás szektor. Az 500 főnél többet foglalkoztató vállalkozások száma a Jászságban hat. A tervezési területen öt településen foglalkoznak idegenforgalommal, a térség vendégéjszakáinak száma: 10.431, melynek közel fele külföldiek által eltöltött vendégéj. Az elszegényedés és a munkanélküliség a gazdasági válság hatására súlyosbodott 2008-tól, azonban mára jelentősen javult a gazdaság élénkülésével párhuzamosan, így csökkenő probléma a tartós munkanélküliség jelenléte, melyet leginkább a közmunkaprogramok orvosolnak a térségben. Kihívást jelent a vállalkozások alacsony tőkeereje. Talpon maradásukhoz, fejlődésükhöz nagyban hozzájárulhatnak a pályázati források, infrastrukturális helyzetünk a közműellátottság tekintetében ugyanakkor kielégítő. A kistérség Jászberény, Jászárokszállás, és Jászfényszaru mutatói nélkül főként a gazdasági-, de a társadalmi jellemzői alapján is hátrányos helyzetűnek tekinthető. Fontos megemlítenünk a leghátrányosabb helyzetű (LHH) településeinket: Jászivány, Jászágó, Jászladány. A két településcsoport közötti különbségek nagyon jelentősek. Az akcióterület valamennyi településére jellemzőek az aktív nemzetközi kapcsolatok, főként testvér települések, testvériskolák formájában. Jellemzően a kulturális és kisebb számban oktatási jellegű kapcsolatokról beszélünk, nem jellemző az élő gazdasági együttműködés nemzetközi szinten.

Kibontakozóban van Egyesületünk nemzetközi együttműködése egy lengyelországi LEADER Akciócsoporttal, melynek első állomása egy Jászapátiban rendezett nemzetközi szakmai konferencia volt 2015. augusztus 20-án. Az új fejlesztési ciklus indulásával az együttműködés kiteljesítését, elmélyítését tervezzük.

A kisebb települések gazdasága alapvetően az agráriumra épül. A magángazdaságok jelentős része tőkeszegénységgel küszködik, szükség van a felzárkóztatásukra. A térség az elmúlt másfél évtizedben a megye meghatározó ipari térségévé fejlődött, főként a Felső-Jászságnak köszönhetően. A vállalkozások többsége a terciér szektorban, ezen belül a kereskedelem területén működik.

Az egészségügy és a szociális ellátórendszer helyzete: Az egészségügyi infrastruktúra helyzete elégséges, az ellátórendszer kiépített. Az egészségügyi hasznosítású épületek és azok felszerelései sok esetben felújításra és korszerűsítésre szorulnak. A térségben sok a beteg, valamint a megváltozott munkaképességű személyek száma is jelentős, magas a mozgáskorlátozottak, fogyatékosok száma. A lakosság általános egészségügyi állapota nem kielégítő, ezért indokoltak az egészségügy területén a preventív intézkedések, az egészséges életmódra nevelés. Ezen tevékenységeket/ lehetőségeket is érvényesíteni kívánjuk a jelenlegi stratégiánkban, számítva itt is a civil szervezeteinkre. Sok településen a védőnői hálózat, valamint a háziorvosi praxisok szakember ellátása évek óta megoldhatatlan probléma. A Jászberényben működő Szent Erzsébet Kórház hivatott a területi fekvő- és sürgősségi betegellátásra. Kistérségi szinten a szociális ellátórendszer kiépített, de további fejlesztésre szorul az előregedő társadalmi struktúrából következően növekvő igények miatt.

Mezőgazdaság: A települések mindegyike hasonló földrajzi- és éghajlati adottságokkal, környezeti értékekkel bír. A térség éghajlata kontinentális, nagy és szeszélyes a hőmérséklet ingadozás, a napfényes órák száma éves ingadozásban 1900 —2100 óra között változik. A térségben a biodiverzitás változó, érződik a klímaváltozás hatása. A csapadék sok éves átlaga alig haladja meg a 490 mm –t, a csapadék évi átlaga 520 -550 mm, a vegetációs időszak átlaga 320 mm. Az uralkodó szélirány ÉNY-i. Az utóbbi években az éghajlati szélsőségek érzékelhetően fokozottabbá váltak. Az éghajlatváltozás jelenségei a magas hőmérséklet, valamint a csapadékosabb és a szárazabb ciklusok szélsőségeiben, azok különösen negatív hatásaiban (belvízi elöntések, árvízi jelenségek) mutatkoznak meg. Súlyos gondokat és anyagi károkat jelent a talajok elvizesedése, nehéz művelhetősége, a gyomosodás és a termés minőségének romlása. A kiélezett időjárási jelenségek gazdaságtalanná teszik a hagyományos növénytermesztési gazdálkodást, ezáltal kultúra és szemléletváltásra van szükség: tájgazdálkodás (extenzív állattartás, rét-legelőgazdálkodás bevezetése, erdőgazdálkodás, és a biogazdálkodás bizonyos formáinak előtérbe helyezése.)

A kistérség jelentős része rét, legelő. A növénytermesztésre alkalmas területek többségének aranykorona értéke magas. A növénytermesztésben, a térségben hagyományos fajták – búza, árpa, napraforgó, és a repce – a meghatározóak. A fogyasztási szokásokhoz igazodóan törekvés látszik, elsősorban kisebb gazdaságok, vállalkozások esetében a zöldségtermesztés erősítésére, ennek gépigénye is alacsonyabb, a magasabb élőlétszám igény mellett.

A tervezési területen az állattenyésztésben elsősorban a szarvasmarha tartás dominál, jelentős a tejtermelő kapacitás, melyre a térségben több tejüzem is alapoz. Ezenkívül a juh- és a sertésállomány a meghatározó, szerepe egyre inkább nő. 2014. október 10-én átadásra került Jászládányon egy korszerűsített állattartó telep. A fejlesztés bővítette a szarvasmarha és sertés telep kapacitását, valamint fejlesztette a létesítmények épületeit és technológiáját.

Újszerű kezdeményezések már vannak a volt mezőgazdasági majorok felújítására, újrahasznosítására, illetve a helyi termékek (zöldség, gyümölcs, hús, tej, tojás) helyi hasznosítására a helyi önellátás kialakítását elősegítve (Hangya Szövetkezet megalakulása Jászapátiban – 2012).

Összegzés

A Jászág, mint kistérség többszintű helyzetfeltáró elemzésének összefoglalásaként elmondható, hogy az alábbi problémák, adottságok és potenciális célcsoportok kerültek azonosításra:

Problémák:

- 32-es sz. főközlekedési útvonal elhasználódott szerkezete és burkolata a gazdasági versenyképességre hátrányosan hat
- Az M4-es autópálya megművelése következtében annak térségi gazdaságélénkítő hatásának elmaradása
- Szakképzetlen és túlképzett munkaerő egyszerre jelentkező hiánya, a diplomás munkanélküliség jelentős mértéket ölt
- Tőkeszegény mikro vállalkozások
- Éles gazdasági versenyképességi különbségek a térségen belüli települések között (pl.: Jászfényszaru vs. Jászivány) (A járási szintű támogatási intenzitás - differenciálás is ezt hivatott kezelni)

- Sok esetben nem kellően összehangolt tevékenység az egyes szférák, az egyes rendezvények, vagy települések között

Adottságok:

- A térségben a talajszerkezeti adottságoknak köszönhetően sokhelyütt elérhető gyógy-, illetve termálvíz
- Jelentős, mindmáig jellemzően kiaknázatlan természeti-, kulturális-, és épített örökségi kincs
- Jól felépített, nagy múltú és rangú rendezvények jellemzőek a térségre
- Nagy hagyományokkal rendelkező civil közösségi élet, aktív szerepvállalás a lakosság részéről e területen
- Összetartó önkormányzatok, egyre több esetben megfigyelhetően összehangolt fejlesztési elképzelésekkel

Célcsoportok:

- Mikrovállalkozások
- Civil élet szereplői
- Egyházi jogi személyiségek
- Önkormányzatok
- Hátrányos helyzetű csoportok

4.2 A 2007-2013-as HVS megvalósulásának összegző értékelése, következtetések

A Jászsági Kistérségi Helyi Közösség Egyesülete 2007-2013 időszakra vonatkozó **fejlesztési forrása** összesen 4 454 486 Euró, vagyis nagyjából 1,4 milliárd Ft volt az alábbi bontásban:

UMVP III. TENGELY	3 410 163 Euró (kb. 900 millió Ft)
UMVP IV. TENGELY	1 833 780 Euró (kb. 495 millió Ft)

A fejlesztési forráskeret segítségével az időszak **általánosan megfogalmazott célja**, hogy a kistérség a ciklus végére elmondhassa magáról, tagjai korszerű, versenyképes és integrálódó mezőgazdasággal, innovatív és strukturálisan kiegyensúlyozott ipari szerkezettel, sokoldalúan képzett, haladó társadalmi integrációval, valamennyi szektort magába foglaló, erős kapcsolati hálóval rendelkező, együttműködő térségi társadalommal, jászsági és közösségi identitástudattal rendelkeznek. A közösségek közötti gazdasági-, társadalmi- és kulturális kapcsolatok hatására erősödik a versenyképesség, javul az életminőség, a térség fejlettebbé, ismertebbé válik. Az általános cél mellett 2008-ban az alábbi **konkrét célokat** fogalmazta meg az Egyesület:

- vállalkozásfejlesztés
- minőségi termékek előállításának ösztönzése
- a térség népességmegtartó erejének növelése a helyi munkalehetőségek bővítésével, a megfelelő gazdasági intézkedések bevezetésével
- a romák, a nyugdíj előtt állók, és a fiatal anyák problémájának enyhítése a civileknek és a mikro vállalkozásoknak tervezett programokkal
- képzések, szakmai ismeret bővítése, humán erőforrás fejlesztése
- partnerség, együttműködés ösztönzése
- helyi életminőség javítása, örökségvédelem
- környezeti, természeti erőforrások védelme
- a térségre jellemző turizmus fejlesztése.

A 2008. évi LEADER tervezés egyik elsődleges célja volt a lehető legnagyobb mértékű forráskihelyezés a lehető legtöbb szereplő számára. A korábbi tervezés során is meghatározó volt a gazdaságfejlesztés szerepe. Az első tervezési szakasz lezárása után szembesültünk a világméretű gazdasági válság helyi hatásaival. A gazdasági recesszió hatása viszonylag hamar begyűrűzött az Európai Unió területére is, és hazánkat sem kímélte. A kezdeti termelési nehézségek sok helyen oly mértékben fölerősödtek, hogy a profit drasztikus zuhanásának megállítása érdekében a vállalatok kénytelenek voltak leépíteni munkaerejük egy részét. Az elbocsátások a Jászsági Kistérségi Helyi Közösség Egyesülete tervezési területét a már meglévő jelentős munkanélküliség miatt még súlyosabban érintették. Ezért különösen fontosnak tartottuk az új munkahelyek, munkalehetőségek megteremtését vagy olyan jellegű képzések elindítását, amelyek megkönnyítik a térségben való elhelyezkedést. Az eredeti stratégia 2011-ben és 2013-ban is **felülvizsgálatra** került. Az átdolgozás utáni célkitűzésünk, hogy a Jászság területén rámutassunk a térségben rejlő társadalmi-, gazdasági-, kulturális potenciálra. A helyi aktivitás fokozása érdekében megvalósuljon a „Közösen a Jász vidékéért” program integrálása a hétköznapi életbe.

Az alap Stratégia konkrét céljai kiegészültek az alábbi elemekkel:

- tevékenységek fejlesztése a helyi adottságokra építve, minőségi termékek előállításának ösztönzése
- esélyegyenlőség javítása
- energetikai célú fejlesztések
- belvíz elleni védekezések támogatása

A térségben több együttműködő kezdeményezés és program valósult meg sikerrel a **2007-2013-as időszakban**, melyek tapasztalataira és elért eredményeire építeni lehet:

Kiemelendők azok a rendezvények, együttműködések, amelyek célja a partnerek **tapasztalatainak**, jó szokásainak egymással való **megosztása**. Ezzel a céllal Egyesületünk a tavalyi év folyamán két nemzetközi rendezvényt is lebonyolított. Júliusban, a térségben aktív szerepet játszó Jászföld Hagyományőrző Egyesülettel való együttműködés során egy átfogó, több területet érintő fórum,- és rendezvénysorozat valósult meg „VÁNDORBOT-CSERE” fantáziacímmel, amelynek programjai kiterjedtek a határon túli (erdélyi) magyar közösségekkel való együttműködésre, a kulturális és vidékfejlesztési területeket is érintő tapasztalatcserére. A két napos szakmai fórum keretén belül érintettük a helyi térség és a határon túli magyarok településeinek vidékfejlesztésével kapcsolatos aktuális problémákat. Az augusztusban lebonyolított fórum előadásai a határon túli közösségekkel való együttműködésre, a kulturális- és vidékfejlesztési területeket is érintő tapasztalatcserére, valamint a mezőgazdasági foglalkoztatás megtartását elősegítő fejlődési lehetőségekre fókuszáltak. Az ilyen típusú programok keretében fontos kapcsolatok alakulhatnak ki és már végigjárt gyakorlatok szakmai tapasztalatait tudják egymással megosztani az együttműködők, szélesítve egymás látókörét.

Az elmúlt hét éves időszakban megvalósult III. és IV. tengelyes pályázatok a fent felsorolt célok megvalósítását segítették.

Az egyesület három alkalommal hirdethetett pályázati felhívást az **UMVP IV. tengely** keretén belül, a rendelkezésre álló csaknem 500 millió Ft-os térségi keretösszeg lehívására. A meghirdetett, körönként 10 db célterületre a már jóváhagyott projekt javaslatok alapján részletesen kidolgozott és kötelező mellékletekkel ellátott támogatási kérelmeket lehetett beadni. Az első körös felhívásban 29 db; a második körös felhívásban 70 db; a harmadik körös felhívásban 97 db nyertes kérelmet hirdetett ki

Egyesületünk. Az utolsó kiírásban újdonságot jelentett, hogy a városi ranggal rendelkező települések a 10. intézkedésen belül pályázhattak játszóterek kialakítására és fejlesztésére. A Köz- és településbiztonság fejlesztési területre az önkormányzatok is nyújthattak be pályázatot. A helyi megújuló-energia ágazat fejlesztése, energiatakarékos rendszerek kialakítása, valamint a turisztikai tevékenységek ösztönzése intézkedések esetében csak a vállalkozói szektor volt jogosult pályázatot benyújtani. Ezen túlmenően a hagyományőrző programok és a jász identitás motiválása – rendezvények keretein belül önkormányzatok, valamint non-profit szervezetek voltak jogosultak pályázni. Újdonságot jelentett ebben a körben az egyszerűsített pályázás is, amely alapján a szabályos, a kritériumoknak megfelelő kérelmek pontozás nélkül a beérkezés sorrendjében a forrás erejéig támogatásra kerültek.

Az **UMVP III. tengely** kiírásának első körében összesen 29 db kérelem érkezett a Jászsági Kistérségi Helyi Közösség Egyesülete munkaszervezetéhez. Ebből 15 kérelem tartozott a nyertes pályázatok közé. A fejlesztések többsége nem hátrányos helyzetű területeken történt, csupán négy pályázat érintett hátrányos helyzetű területet. A második körben meghirdetett III. tengelyes jogcímekre 10 db nyertes kérelem érkezett be, melyeket a delegálási szerződés alapján a HACCS kezelte. A harmadik körben a 48 beadott kérelemből 32 nyertes pályázatot hirdettünk. 2014 áprilisában 290 313 € került átcsoportosításra a Turisztikai tevékenységek ösztönzése jogcímre. Az utolsó, ötödik körös felhívásra 10 db támogatási kérelem érkezett be, melyből 6 db kérelem került támogatásra. A turisztikai tevékenységek ösztönzése jogcímre a fejlesztési forrás összesen 132 804 504 Ft volt, melyből lekötésre került 59 766 169 Ft, a maradvány 73 038 335 Ft.

A nyertes pályázatok igazolják Stratégiánk sikerességét, azonban érdemes megemlíteni, hogy a pályázati rendszer nehézkes gyakorlata miatt az előző időszakban többször is maradt meg pályázati forrásunk, ebből következően álláspontunk szerint kifejezetten indokolt a pályázati rendszer egyszerűsítése. Tapasztalataink szerint a pályázatok bonyolult adminisztrációs rendszere miatt a pályázói kedv csökkent. Sajnos több alkalommal tapasztaltuk, hogy a beérkezett pályázatokból hiányzik az innovatív gondolkodás, a ténylegesen újszerű megoldások megjelenítése.

A LEADER intézkedések esetén a fejlesztési forrás 45%-os arányának betartása fontos szempont volt, ezért elsődleges célt jelentett a vállalkozásfejlesztési programok preferálása, támogatása és erre vonatkozóan a megfelelő mértékű **forrás allokáció**. Ezért az elmúlt időszak nagy nyertesei a vállalkozói szféra képviselői voltak. A vállalkozásfejlesztés mellett a falufejlesztés és a vidéki örökség megőrzése jogcím kedvezményezettjei, valamint a LEADER egyes célterületeiben a civil- és a közsztvéra szereplői is megtalálhatták számításukat. Itt aktív résztvétel mutatott az önkormányzatok, az egyesületek és az egyházak is. A pályázatok területi megoszlását tekintve a kistérség minden településén volt jóváhagyott nyertes pályázat. A számadatokat megfigyelve azonban elmondható, hogy a nagyobb lélekszámú és aktívabb települések esetében (Jászapáti, Jászárokszállás, Jászfényszaru, Jászsalsószentgyörgy, Jánoshida, Jászszentandrás, Jászdózsa, Alattyán) több volt a megvalósult pályázat, ily módon ők több forráshoz is jutottak.

Fontos szempont volt az előző időszakban számunkra, hogy mindenki **egyenlő eséllyel** induljon, minden település és minden szféra tudjon részesülni a fejlesztési forrásokból. Ezt az irányvonalat szeretnénk követni a jövőre vonatkozóan is. Ezért a feltételeket és a kiírásokat e szempontnak megfelelően szándékozunk megfogalmazni, a pályázati lehetőségek meghirdetésénél pedig a teljes nyilvánosságra fogunk törekedni.

A 2007 – 2013-as időszakban közel 260 db nyertes pályázatot hirdettünk, amelynek támogatási összege több mint 6 millió euró volt.

2007 - 2013-as időszak kiosztott támogatásai:

ÚMVP III. tengely:	3 386 731€
Falumegújítás és fejlesztés:	1 281 946€
Mikro vállalkozások létrehozása és fejlesztése:	970 046€
Turisztikai tevékenység ösztönzése:	739 702€
Vidéki örökség megőrzése:	395 037€
ÚMVP IV. tengely (Leader):	2 781 521 €

Az Irányító Hatóság 2015.08.11-én megküldött aktuális táblázata szerint a támogatási döntéssel lekötött forrás: III. tengelyre: 975 016 730 Ft, IV. tengelyre: 798 324 891 Ft, azaz összesen: 1 773 341 621 Ft.

	Támogatási döntéssel lekötött kötelezettségvállalás	Teljesülési arány (Kifizetési kérelmekben jóváhagyott támogatási összegek alapján)
III. tengely	975 016 730 Ft	88,83%
IV. Tengely (Leader)	798 324 891 Ft	85, 2 %

A turisztika jogcímnek köszönhetően a kistérség szálláshelyekkel gazdagodott, illetve már működő szálláshelyeken történtek fejlesztések, szolgáltatásbővítések. Falumegújítás keretében közterek, parkok, faluházak, templomok, ravatalozó és néhány játszótér került megépítésre, felújításra. A vidéki örökség megőrzése jogcím szintén templomok és emlékházak felújításához járult hozzá. A mikrovállalkozások létrehozása jogcím a vállalkozások eszközbeszerzését segítette leginkább. A IV. tengelyes pályázatoknak köszönhetően turisztikai fejlesztések, nonprofit szervezetek eszközbeszerzései, energiatakarékos rendszerek kialakításai, raktár és telephelybővítések, helyi termékek előállításai valósultak meg.

A 2007-2013-as időszakra vonatkozó HVS megvalósítását, a számadatokat és a fejlesztéseket figyelembe véve eredményesnek értékeljük. A térség a rendelkezésre álló fejlesztési forrásokat az Irányító Hatóság által biztosított többletforrásokkal együtt hatékonyan használta fel. A projektek hozzájárultak céljaink eléréséhez.

A pályázókkal való **kapcsolattartás és visszacsatolás** hozzásegített bennünket a programunk megvalósulásának reális értékeléséhez. Már említésre került, hogy a pályázati rendszer felépítése nem

egyszerű és arra is volt példa, hogy a pályázó a szükséges információkhoz való gyors hozzájutás folyamatában akadályba ütközött. Fő feladatunknak tekintjük az ilyen esetekben való segítségnyújtást. A pályázat benyújtása és megvalósítása során felmerült változtatási, módosítási igények megfelelő kezelése érdekében az ügyfelek igénybe vették a munkaszervezet tanácsait, javaslatait, előzetesen konzultáltak a szabályos megvalósíthatóság érdekében. Ezen felül a kifizetési kérelmek benyújtását megelőzően is sokan felkeresték Egyesületünket azért, hogy a benyújtásra kerülő kifizetési kérelmek megfeleljenek az előírásoknak, minél kevesebb és egyszerűbb lehessen a hiánypótlási eljárás. A fejlesztések megvalósítási és fenntartási időszaka során több projektnél is aktív kapcsolat volt a HACS és az ügyfél között. Több alkalommal vettünk részt rendezvényeken és tartottunk tájékoztató fórumokat az aktuális pályázatokról. Ezt a vonalat a jövőben is szeretnénk folytatni és törekszünk arra, hogy az ügyfelek bizalommal forduljanak az Egyesület munkatársaihoz felmerülő kérdéseikkel.

A 2014 -2020-as időszakra meghatározott fejlesztési forrásunk az előző időszak forrásához viszonyítva meglehetősen csekély. Ezt figyelembe véve Egyesületünk nem tud olyan nagyléptékű eredményeket és célkitűzéseket megfogalmazni, olyan mértékű egyösszegű forrás-kihelyezéseket eszközölni, mint korábban. Az előző fejlesztési ciklus mintegy harmadából gazdálkodva figyelemmel kell lennünk a térségi szereplők számára elérhető alternatív fejlesztési források bevonására (VP egyéb intézkedései, TOP fejlesztési forrásai), továbbá a valóban életképes projektek finanszírozásának előtérbe helyezésére. A korábban meghatározott 10 intézkedési célterület a jelen HFS-ben 6 célterületre redukálódott. Ez nem pusztán fűnyíróelv szerinti rotálást jelent, hanem esetenként az egyes korábbi intézkedések részterületeinek összevonását, illetve számos esetben részterületek elhagyását is, amennyiben azok időközbeni relevanciája csökkent, vagy megszűnt. A jövőre vonatkozó átfogó céljaink: a helyi gazdaságépítés, szolgáltatásfejlesztés; a helyi társadalom együttműködésének elősegítése és a közösségépítés, melyeket az új fejlesztési ciklus aktuális kihívásainak megfelelően, a stratégiánkat kiegészíteni képes programok hatékony összehangolása, és illesztése tehet sikereink kulcsává. Ezek a célok hozzájárulnak a térségben élők életminőségének javulásához. A helyi adottságokra és hagyományokra épülő fejlesztésekkel a térségbe látogatók száma növekszik, így erősödik a térség belső integrációs szintje. A helyi termékekre vonatkozó fejlesztések a térség gazdasági fejlődését irányozzák elő. A fejlesztések a meglévő munkahelyek megtartását eredményezhetik, a helyi munkaerő alkalmazása hozzájárul a térség népességmegtartó erejének növeléséhez és lassítja a fiatalok elvándorlásának folyamatát. A térség fejlődésének feltétele a helyi szereplők megszólítása, aktivizálása, figyelmük ráirányítása a térség élhetőbbé tételének lehetőségeire, mely közös ügyünk. Bízunk abban, hogy közös gondolkodással és térségi szintű **együttműködéssel** elérjük a Helyi Fejlesztési Stratégiánkban kitűzött céljainkat.

A korábbi fejlesztési ciklusból kiemelésre érdemes néhány projekt:

1. A jánoshidai Tóth gazda háza: A közel 8 millió Ft-os támogatásból megvalósult projekt ékes példája a hagyománytiszteleten alapuló fejlesztésnek. Olyan figyelemre- és tiszteletre méltó módon fordult a pályázó a tulajdonában lévő, családi örökségként birtokába jutott ingatlan együtteshez, mely egyedülálló sok tekintetben. A kialakított turisztikai szálláshely megőrzi minden autentikus, a vidéki paraszti gazdálkodás hagyományait tiszteletben tartó, korhűen bemutatott értéket, és az itt megszálló turisták testközelből, részletekbe menőig hitelesen élhetik át a száz évvel ezelőtti vidéki életforma miliójét. Emellett a pályázatban beszerzésre került egy napelemes rendszer, mely a háztartás használati meleg vizének előállítását hivatott kiszolgálni. Így e projekt több szempontból is szemléletformáló, hiszen nemcsak a

hagyományőrzés és bemutatás, hanem a modern, energiatakarékos látásmód, életvitel elsajátításának is iskolapéldája.

2. MEGAKER Kft. technológiai fejlesztése: A Jászapátiban 1992 óta működő családi vállalkozás 10 fő, ezáltal 10 család megélhetését biztosítja, műanyag hulladék újrahasznosításával foglalkozó üzemében. A projekt tartalma az elavult technológia, feldolgozási lánc modernizációja gépbeszerzés útján, mintegy 14,5 m Ft-os támogatás igénybevételével. Elsősorban az az eltökéltség tiszteletreméltó számunkra, amivel a vállalkozás tulajdonosa, ügyvezetője menedzseli most már évtizedek óta cégét. Tudniillik a cég telephelyén 2010-ben újonnan, saját erőből és banki hitelből felépített raktárépület az átadás utáni hónapban porig égett egy elektromos hiba miatt. A mikro vállalkozás mégis talpon tudott maradni, fejlődni tudott. Ami mindenképpen kiemelendő, hogy ennek a gazdasági társaságnak a fejlesztéséhez – amely kiemelten fontos környezetgazdálkodási szempontból – a LEADER források célirányos elosztása mentén egyesületünk is hozzájárulhatott. Így azon túl, hogy a bolygónk erőforrásaival tudatosan és takarékosan gazdálkodó projektet támogattunk, egy bizonyítottan életképes vállalkozást sikerült dotálnunk további volumen növekedést, helyi adóbevétel növekedést, foglalkoztatás bővítést realizálva a térségben.

A fenti két fejlesztés szemléletét mindenképpen szeretnénk átörökíteni a jelenlegi Fejlesztési Stratégia célkitűzései közé is, hiszen ékes példái az innovatív, mégis hagyománytisztelő, ugyanakkor a kitűzött célok elérésében különösen hatékony formulákat felvonultató projekteknek. Úgy gondoljuk olyan szemléletmódot képviselnek, amelyek minden fejleszteni szándékozó számára követendő példaként állhatnak a 2014-2020-as fejlesztési ciklus megvalósulása során.

4.3A HFS-t érintő tervezési előzmények, programok, szolgáltatások

Külső koherencia, kiegészítő jelleg:

Amint arra már kitértünk stratégiánkban egységnyi fejlesztési forrás hatékony elköltésével annak hatását többszörösére lehet emelni (Multiplikátor hatás). Mit értünk ezalatt? A Vidékfejlesztési Program, az Operatív Programok, valamint a civil szervezetek számára elérhető pályázati források (PI: Nemzeti Kulturális Alap) hatékony összehangolásával a térségben meglévő fejlesztési igények hatékonyabban elégíthetők ki, mintha egy-egy célterületet – tekintet nélkül más fejlesztési lehetőségekre – önmagukban kívánunk megfinanszírozni, forrás allokálni.

Az igényfelmérések, probléma feltárások során részletesen feltérképeztük azokat a finanszírozási réseket, illetve kiegészítő tevékenységeket, amelyek stratégiánkba illesztésével egy konkrét célkitűzés megvalósításának hatékonyságát nagyban képesek vagyunk növelni, javítani.

A külső koherencia, illeszkedés szempontjából segítségünkre voltak a járási székhelyek Helyi Esélyegyenlőségi Programjai, az Integrált Településfejlesztési Stratégiák, illetve a Megyei Önkormányzat Terület- és Településfejlesztési Operatív Programhoz készített nyilvános előkészítő anyagai, valamint a korábban elkészített fejlesztési stratégiák.

Illeszkedési lehetőségek a Bejárható Magyarország Programhoz

A Jászági meglévő természeti-, kulturális-, turisztikai értékeivel alkalmas és képes arra, hogy a Bejárható Magyarország Program célkitűzéseihez illeszkedjen. Rendelkezünk számos vidéki szálláshellyel, magán szállásadóval, szállodai férőhellyel (Jászapáti, Jászberény), illetve potenciális turisztikai célponttal (fürdők, túraútvonalak, állatkert, lovas tanyák). A program 5 jármódjából (természetjárás,

lovak turizmus, kerékpár turizmus, vitorlázás, túra kenuzás) 4-et illetően a Jászság fejlesztendő alpinfrastruktúrával rendelkezik. A vitorlázásra alkalmas folyó, nagy kiterjedésű állóvíz a fejlesztési területen nem található, a Zagyva és Tarna folyók kenuzásra – vízállástól, egyes szakaszok medermélységétől függően – korlátozottan alkalmasak.

A program jelenleg a termékfejlesztés alapjául szolgáló turisztikai vonzerőltár elkészítésének szakaszában jár. A 2. számú intézkedésünk kialakítása során direkt módon, a 4; 5 intézkedéseink során indirekt módon – figyelemmel adottságainkra és lehetőségeinkre – figyelembe vettük a programhoz való jövőbeni illeszkedési lehetőségeinket, így elsősorban meglévő szálláshelyek fejlesztését, turisztikai vonzerővel bíró rendezvények, programok megvalósulásának támogatását irányoztuk elő a térségben. A BMP – hasonlóan a Leader forrásokhoz – jelen fejlesztési ciklusban fog megvalósulni, melyhez való koherenciánkat jelen fejlesztési stratégiánk későbbi felülvizsgálatainak alkalmával is figyelemmel fogjuk kísérni.

Illeszkedés a Bükki Nemzeti Park programjaihoz

Térségünk kapcsolódása a Bükki Nemzeti Parkhoz a Jászivány, és Jászapáti települések határában található Hevesi Füves Puszták Tájvédelmi Körzet által biztosított. A 8.199 hektár területen fekvő Hevesi Füves Puszták TK szabadon látogatható terület, mely a Tisza-völgy és a Mátra közt terül el. A Kiskörei - Víztorozótól keletre fekvő, hét különálló mozaikos rész a Füzesabony, Kisköre, Poroszló és Jászapáti közötti területeket foglalja magába.

A Nemzeti Park Jászságot érintő területrésze meglehetősen csekély, azon bemutató-, kiállító terem, öko centrum, vagy látogatóközpont nem található. Ekként direkt módon térségünk kapcsolódni a Nemzeti Park programjaihoz nem tud, a nagyobb vonzerőt jelentő tájvédelmi körzetek indirekt módon – akár a Bejárható Magyarország Program keretében is – kapcsolhatóak turisztikai térségfejlesztési elképzeléseinkhez.

Fejlesztési Stratégiánk illeszkedik a V.P., a TOP, az EFOP, a GINOP alább felsorolt alintézkedéseire:

Vidékfejlesztési Program

- V.P.3 – 4.2.1. Mezőgazdasági termékek értéknövelése és erőforrás-hatékonyság elősegítése a feldolgozásban
- V.P.3 – 4.2.2. Borászat termékfejlesztésének és erőforrás-hatékonyságának támogatása
- V.P.6 – 6.1.1. Fiatal mezőgazdasági termelők számára nyújtott induló támogatás
- V.P.6 – 6.3.1. Mezőgazdasági kisüzemek fejlesztése
- V.P.6 – 6.2.1. Induló vállalkozások által vidéki térségekben folytatott nem mezőgazdasági tevékenységek nyújtott támogatás
- V.P.6 – 6.4.1. Nem mezőgazdasági tevékenységek beindítására és fejlesztésére irányuló beruházások támogatása
- V.P.6 – 7.2.1. Helyi termékértékesítést szolgáló piacok infrastrukturális fejlesztésére irányuló beruházások támogatása
- V.P.6 – 7.2.1. Tanyák háztartási léptékű villamos energia és vízellátás, valamint szennyvízkezelési fejlesztései
- V.P.6 – 7.4.1. Településképet meghatározó épületek külső rekonstrukciója, többfunkciós közösségi tér létrehozása, fejlesztése, energetikai korszerűsítés
- V.P.6 – 16.3.1. Kis gazdasági szereplők között létrehozott együttműködések, beleértve a turisztikai együttműködések
- V.P.6 – 16.9.1. Szolidáris gazdálkodás és közösség által támogatott mezőgazdaság

Emberi Erőforrás Fejlesztési Operatív Program

- EFOP – 3.3.1. Tanoda programok támogatása
- EFOP – 3.1.2. Végzettség nélküli iskolaelhagyás csökkentése
- EFOP – 3.1.3. Társadalmi felzárkózási és integrációs köznevelési intézkedések támogatása
- EFOP – 4.1.3. Testmozgást javító infrastrukturális fejlesztések
- EFOP – 1.2.1. Védőháló a családokért
- EFOP – 1.2.2. Ifjúsági programok támogatása
- EFOP – 1.3.1. Cselekvő közösségek – aktív közösségi szerepvállalás
- EFOP – 3.1.1. Kisgyermekkorai nevelés támogatása
- EFOP – 4.1.4. Testmozgást javító infrastrukturális fejlesztések
- EFOP – 1.4.2. Integrált térségi gyermekprogramok
- EFOP – 1.1.2. Nő az esély – Képzés és foglalkoztatás
- EFOP – 4.1.2. Köznevelési intézmények infrastrukturális fejlesztése, térségi iskolahálózatok kialakítása
- EFOP – 1.3.2. Roma mentorhálózat fejlesztése
- EFOP – 1.2.3. Komplex ifjúsági fejlesztések – új nemzedék újratöltve
- EFOP – 1.4.1. Integrált gyermekprogramok szakmai támogatása

Gazdaságfejlesztési és Innovációs Operatív Program

- GINOP – 1.2.1. Mikro- kis- és középvállalkozások termelési kapacitásainak bővítése
- GINOP – 1.3.1. Mikro- kis- és középvállalkozások piaci megjelenésének támogatása
- GINOP – 1.3.4. Turisztikai szervezetek (TDM) fejlesztése
- GINOP – 1.3.5. Nemzeti turisztikai marketing és keresletösztönző program
- GINOP – 5.1.1. Út a munkaerőpiacra
- GINOP – 5.1.3. Társadalmi célú vállalkozások ösztönzése
- GINOP – 5.2.2. Fiatalok vállalkozóvá válásának ösztönzése
- GINOP – 6.1.4. Munkaerőpiaci kulcskompetenciák fejlesztése
- GINOP – 6.1.6. Munkahelyi képzések támogatása kis- és középvállalatok munkavállalói számára
- GINOP – 7.1.3. Gyógyhelyek komplex turisztikai fejlesztése
- GINOP – 7.1.4. Egyházi kulturális örökség turisztikai fejlesztése
- GINOP – 7.1.7. Kulturális tematikus hálózatok fejlesztése
- GINOP – 8.3.1. Mikro- kis és középvállalkozások versenyképességének növelése hitel
- GINOP – 8.5.4. Termelő és szolgáltató vállalkozások támogatása az energetika területén kombinált hitel
- GINOP – 8.8.1. Foglalkoztatás ösztönzése célú hitel

Terület- és településfejlesztési Operatív Program

- TOP – 1.1.3. Helyi gazdaságfejlesztés
- TOP – 1.2.1. Társadalmi és környezeti szempontból fenntartható turizmusfejlesztés
- TOP – 1.3.1. Gazdaságfejlesztést és munkaerő mobilitás ösztönzését szolgáló közlekedésfejlesztés
- TOP – 2.1.2. Zöld város kialakítása
- TOP – 2.1.3. Települési környezetvédelmi infrastruktúra-fejlesztések

- TOP – 3.1.1. Fenntartható települési közlekedésfejlesztés
- TOP – 1.1.3. Megyei szintű foglalkoztatási megállapodások, foglalkoztatási-gazdaságfejlesztési együttműködések
- TOP – 5.1.2. Helyi foglalkoztatási együttműködések
- TOP – 5.2.1. A társadalmi együttműködés erősítését szolgáló helyi szintű komplex programok

A HFS tartalmát befolyásoló fejlesztési prioritások /beavatkozási területek/ jelentős projektek

A prioritások között megemlítünk néhány, a térség települései által a Terület- és Településfejlesztési Operatív Program keretében benyújtani szándékozott projektjét a teljesség igénye nélkül, tekintettel azok relevanciájára a HFS kapcsán:

Zagyva menti program:

A Jászság 7 települését érintő (Jászfényszaru, Jászfelsőszentgyörgy, Jászberény, Jásztelek, Alattyán, Jánoshida, Jászsalsószentgyörgy), a Megyében további települések (Zagyvarékas, Szászberek) bevonásával megvalósítani szándékozott komplex turisztikai nagyprojekt.

Megvalósulása keretében erdei iskola, horgász- és evező turizmus, ökoturisztikai fejlesztések, valamint kerékpárút építése a kerékpárutas turisztikai célok kiszolgálása érdekében.

Alattyán: Megújuló energiaforrások hasznosítása, egészségügyi alapellátás-, szociális- és gyermekintézmények fejlesztése.

Jánoshida: A régóta üresen és elhanyagoltan álló, egyedülálló építészeti- és történelmi jelentőségű premontrei rendház felújítása és funkcióval történő ellátása. Szociális alapszolgáltatások és gyermekintézmény fejlesztése.

Jászsalsószentgyörgy: Megújuló energiaforrások hasznosítása, szociális alapszolgáltatások- és gyermekintézmények fejlesztése, kerékpárút építése.

Jászapáti: Turisztikai célú fejlesztések keretében régi kúriák épületeinek felújítása, turisztikai célú hasznosítása. Ipari park alapinfrastruktúrájának fejlesztése, megújuló energiaforrások hasznosítása, komplex telep program, szociális célú város rehabilitációs fejlesztés, szociális alapszolgáltatások, belvízvédelmi fejlesztések. Kerékpárút építése Jánoshida, valamint Jászkóhalma településekkel konzorciumban.

Jászdózsa: Jászsági Régészeti Skanzen megépítése, létrehozása. Kiemelt jelentőségű turisztikai fejlesztés. Egészségügyi alapellátás keretében orvosi rendelő építése.

Jászivány: Skanzen létrehozása Jásziványon, energetikai célú fejlesztés, piac fejlesztése Jászszentandrással konzorciumban.

Jáskisér: Belvízvédelmi beruházás, helyi szintű komplex programok végrehajtása, helyi gazdaságfejlesztés, gyermekintézmény fejlesztése, valamint ökoturisztikai- és közlekedési fejlesztések.

Jászladány: Kerékpárút építése, gyermekintézmények-, szociális alapszolgáltatások fejlesztése, megújuló energia hasznosítási célú beruházás.

Jászszentandrás: Településközpont fejlesztése parkoló építéssel, megújuló energia hasznosítását célzó fejlesztések.

Jászágó: Megújuló energia hasznosítását célzó-, valamint épületenergetikai fejlesztés.

Jászárokszállás: Gyermekintézmény fejlesztése, kerékpárút építése, ipari park fejlesztés, energiahatékonyság, megújuló energiahasznosítási célú fejlesztések.

Jászberény: Gyermekintézmények fejlesztése, kerékpárút építése, megújuló energia hasznosítására irányuló fejlesztés, szociális alapszolgáltatások-, turisztikai célú fejlesztések. Egészségügyi alapellátás-, valamint ipari park fejlesztése.

Jászboldogháza: Komplex energetikai célú fejlesztés.

Jászfelsőszentgyörgy: Belvízi védekezést elősegítő-, szociális- és egészségügyi alapellátást célzó fejlesztések.

Jászfényszaru: Belvízi védekezést elősegítő-, gazdasági szektor igényeit kiszolgáló közlekedési fejlesztés, ipari park, iparterület fejlesztése.

Jászfákóhalma: Energiahatékonyság, megújuló energia hasznosítására irányuló fejlesztések, piac fejlesztése Jásztelekkel konzorciumban.

Jásztelek: Energiahatékonyság, megújuló energia hasznosítására irányuló fejlesztések, gyermekintézmény-, egészségügyi alapellátás fejlesztése.

Pusztamonostor: Gyermekintézmények fejlesztése, energiahatékonyság, megújuló energia hasznosítására irányuló fejlesztések.

Fentiekből kitűnik, hogy a települések közötti együttműködés több esetben is tetten érhető konzorciumok formájában megvalósítandó projektek kapcsán. (Kerékpárút építése Jászapáti – Jászfákóhalma – Jánoshida által alkotott konzorciumban, Helyi piacok fejlesztésére irányuló törekvések Jászivány – Jászszentandrás által alkotott konzorciumban, illetve Jászfákóhalma – Jásztelek vonatkozásában.)

A leggyakoribb fejlesztési irányok az előregedés, elszegényedés, a hátrányos helyzetű társadalmi rétegek ellátására irányuló törekvések, így pl. szociális- és egészségügyi alapellátás fejlesztése, valamint gyermekintézmények fejlesztése.

Jelentős számú a helyi piacok infrastrukturális fejlesztésére irányuló projekt, melyekhez stratégiánk mentén a helyi termékek piacra jutásának támogatása (3) által kívánunk kiegészítő jelleggel hozzájárulni.

A települések a kor kihívásainak eleget téve, valamint felismerve azt a tény, hogy az energetikai beruházások megtérülése a költségvetésükben is jelentős forrásokat képes hosszútávon felszabadítani, szinte kivétel nélkül aspirálnak ilyen célú megyei fejlesztési források elnyerésére.

Az önállóan végrehajtandó turisztikai fejlesztések száma aránylag kevés, ugyanakkor a több települést is érintő Zagyva menti projekt átütő jelentőségű lehet a térség turisztikai vonzereje szempontjából.

A HFS tartalmát befolyásoló, a térség gazdasági és környezeti fejlődését és a befogadást támogató programok, szolgáltatások:

A terület- és településfejlesztési operatív program keretében megvalósuló Jász-Nagykun-Szolnok Megyei integrált területi program (53,78 milliárd Ft) 1.1.1. intézkedésében rendelkezésre álló keret jelentős része érkezik e fejlesztési ciklusban a Jászságba. A szinte kizárólag meglévő ipari kultúrával rendelkező települések által lehívni szándékozott fejlesztési keret döntő hányada prosperáló ipari parkok alapinfrastruktúrájának fejlesztését hivatott elősegíteni. Emellett számos a térségben működő ipari vállalkozás rövidtávú fejlesztési céljait kívánja megvalósítani a Gazdaságfejlesztési- és Innovációs Operatív Program által kínált támogatások felhasználásával. Ezek túlnyomórészt kutatásfejlesztésre és kapacitásbővítésre fordítható források.

Fontos e ponton szólni a megyei fejlesztési keret egyik alfejezetéről az ún. foglalkoztatási paktumról. A paktum keretében allokált források felhasználása a Jász-Nagykun-Szolnok Megyei Közgyűlés döntése értelmében a megyei foglalkoztatásban leginkább érdekelt Kereskedelmi és Iparkamara Jász-Nagykun-Szolnok Megyei Szervezete, valamint a megyei Munkaügyi Központ bevonásával célirányos szakmai képzések, a munkaerő piaci elhelyezkedést segítő tréningek megvalósulásával fog megtörténni.

4.4 SWOT

Erősségek és gyengeségek = BELSŐ TÉNYEZŐK: Belső tényezők (SW) vonatkozási területe: a tervezési terület és szűkebb térsége.

Lehetőségek és veszélyek = KÜLSŐ TÉNYEZŐK: Külső tényezők (OT) vonatkozási területe – minden, ami a tervezési területen és annak szűkebben vett térségén kívül van, egészen akár a globális szintig.

Erősségek	Gyengeségek
E1 a települések különböző pontjain rekreációs (horgászat) célra hasznosítható tavak található	Gy1 a talaj minősége közepesnek mondható
E2 táji örökség: kunhalmok, számos régészeti lelőhely	Gy2 szárazság (öntözőcsatornák hiánya)
E3 a területnek Natura 2000 érintettsége is van	Gy3 számos üresen álló lakóépület van a településeken, továbbá korábban intézményi használtban lévő, ma üresen álló középületek száma is jelentős
E4 jellemző az egyedi tájértékek sokszínűsége	Gy4 külterületen sok az elhagyatott vagy alulhasznosított major és mezőgazdasági üzemi terület, tanya
E5 <i>fésűs jász beépítésű kisvárosias lakóterület</i> - intenzívebb, de túlzásfolttságot nem eredményező hasznosítás a jellemző	Gy5 bizonyos központi funkciók megszűntek, vagy kivonultak a települési központokból
E6 a térség gazdag országos műemléki védelem alatt álló épületekben	Gy6 árvíz és belvízveszélynek kitett térség
E7 védett népi építészeti együttesek jelenléte	Gy7 sok az elbontásra váró, a településképet romboló, elhagyatott, rendezetlen tulajdonviszonyokkal bíró ingatlan
E8 több település körül fennmaradtak tanyás kistérségek	Gy8 a közparkok csak részben alkalmasak közösségi funkció betöltésére
E9 a települések szerkezetéből kialakult főterek/közparkok a mai napig megmaradtak, amelyek értékes elemei a zöldfelületi rendszernek	Gy9 a településközpontok lakóterületei sűrű beépítettségük, emiatt zöldfelületekben esetenként szegényesek
E10 a térség jelentős termálkinccsel rendelkezik	Gy10 zöldterületi, zöldfelületi szempontból kihasználatlanok a lakóterületek közé ékelődött bányagödörökben kialakult tavak
E11 közintézmények többsége rendelkezik energiatanúsítvánnyal	Gy11 nincs az energiagazdálkodásra specializált szervezet
E12 már léteznek napelemes megoldásra jó példák	
E13 a jász gyökerek és a hagyományörzés jelentős közösségi összetartó erőt jelentenek – több program is a jász hagyományokra épül	
E14 az önkormányzatok számos közösségformáló kezdeményezéssel bírnak, amiben a helyi civilek aktív szerepet vállalnak	

<p>E15 a térségben jelen lévő civil szervezetek a fejlesztésekhez kapcsolódó projektek aktív résztvevői és szerepvállalói, sok esetben kezdeményezői</p> <p>E16 az egyes rendezvények jelentős számú látogatót vonzanak</p> <p>E17 az alacsony végzettségűek jelentős aránya potenciális munkaerőforrást jelent a folyamatban lévő beruházások munkaerőigényének kielégítésére</p> <p>E18 önkormányzati, vállalkozói kezdeményezések a munkaerő helyben tartására (pl.: Szatmári lakópark, Jász-Plasztik Kft. lakóparkja)</p> <p>E19 Számos önkormányzat ismeri föl a fiatalok helyben tartásának jelentőségét</p> <p>E20 a működő vállalkozások nagyság szerinti megoszlása a legegyszerűsebb a járásközpontok között, relatív magas a KKV- méretű működő vállalkozások aránya,</p> <p>E21 az ipari parkokban aktuálisan jelentős munkahelyteremtő beruházások történnek</p> <p>E22 nagyszámú külföldi vendégforgalmat bonyolító gyógy-, illetve termálfürdő található a kistérségben, OEP kezelések is elérhetőek</p> <p>E23 az elmúlt időszakban a települések közötti úthálózat sokat fejlődött (31., 32. sz. főút, bekötőutak)</p> <p>E24 innovatív gondolkodásmód a kvv szektorban</p>	<p>Gy12 Kevés a megújuló energiaforrások hasznosítására alkalmas épület, ingatlan (pl.: napelem elhelyezése esetében kevés az adott helyrajzi számon elfogyasztott villamos energia, nem terhelhető statikai állapota miatt a tető, nem déli fekvésű a tető, stb.)</p> <p>Gy13 a cigány közösség gyenge összetartó erővel bír – alacsony a hozzáadott értéke a helyi társadalom közösségi szintű működéséhez</p> <p>Gy14 esetenként nehéz a kulturális igény feltámasztása a lakosságban a valódi értéket hordozó alkotások iránt</p> <p>Gy15 a települések mindennapi gondjai közt gyakran hátrасorolttá válnak a kulturális jellegű kiadásokra fordítható források</p> <p>Gy16 a települések népessége elöregedő, a megújuló képesség romlik . A helyben maradó fiatalok anyagi és mentális okok miatt „bezárkóznak”- csökkenő közösségi, társadalmi aktivitás.</p> <p>Gy17 alacsony a felsőfokú végzettségűek aránya – növekedésük üteme elmarad a megyei és országos értékektől. Gyengül a középosztály, amely a társadalmi felemelkedés generálója lehetne.</p> <p>Gy18 A humán értelmiség jelentős része nagyobb településről jár ki, nem igazán gazdagítja a helyi közösségeket.</p> <p>Gy19 az átlagjövedelmek rendkívül alacsonyak megyei- és járásközponti összehasonlításban is</p> <p>Gy20 európai, illetve országos tendencia a népességcsökkenés és elöregedés</p> <p>Gy21 szakképzett munkaerő hiánya és a fiatalok elvándorlása</p> <p>Gy22 A települések úthálózata rossz (belterületi utak és járdák kifejezetten)</p> <p>Gy23 tőkeszegény mikro- és kisvállalkozások</p> <p>Gy24 gyenge a helyi vásárlóerő – a kiskereskedelmi fejlesztésekre ez negatívan hat. A kereskedelmi ágazatot a multinacionális cégek uralják, a profit nem a helyi gazdaságban, illetve magánszférában kerül felhasználásra.</p> <p>Gy25 a települések nem képesek kihasználni a vendégforgalom által potenciálisan generált egyéb szolgáltatások iránti keresletet</p> <p>Gy26 a termálfürdők ugyan regionális vonatkozásban vonzerőt jelentenek, de kihasználtságuk és így a nyereségtermelő képességük az elmúlt években csökkent</p> <p>Gy27 a helyi vállalkozások nem találnak megfelelő számban és minőségben, kellően motivált szakmunkásokat és technikusokat – a kínált bérek gyakorta nem versenyképesek a térség multinacionális cégeinél jellemző bérszinttel</p>
--	---

Lehetőségek	Veszélyek
<p>L1 természeti és táji értékek, tanyavilág működésének bemutatása, népszerűsítése országosan egyre vonzóbb turisztikai célpontot jelent</p> <p>L2 kiaknázatlan lehetőségek a vallási turizmus területén</p> <p>L3 Gazdag épített örökség, kiaknázatlan turisztikai célú hasznosítással</p> <p>L4 A megújuló energiahordozók pozíciója Európa és világszerte is erősödik – az Unióban jelentős prioritás és így kiemelkedően magas keretösszeg jut (ERFA) a kapcsolódó energiahatékonyságot segítő fejlesztésekre</p> <p>L5 általános térségtervezési iránymutatás a kompakt, több központú klímatudatos városfejlesztési célok előnyben részesítése</p> <p>L6 zöldenergia programok kezdeményezés szintjén már adottak, fejlesztésük indokolt</p> <p>L7 A védett értékek megújíthatóak funkcióval történő megtöltéssel (gazdasági szolgáltatás, turisztikai vonzerő) külső forrásból</p> <p>L8 A LEADER típusú források alkalmasak a kisebb beavatkozások következetes végrehajtására, a nagyobb programok alkalmas kiegészítői lehetnek.</p> <p>L9 az alulról építkező helyi kezdeményezések Európa szerte felértékelődnek, az önkormányzatok nagyban támaszkodnak a helyi közösségek aktív szerepvállalására</p> <p>L10 helyi termékek piacra jutása kiaknázatlan lehetőség, mely révén öfenntartó vállalkozások jöhetnek létre</p> <p>L11 CSOK, családok támogatása, a Kormányzat különféle ösztönzőkkel támogatja a gyermekvállalást</p> <p>L12 Az agrárium továbbra is az egyik fontos bevételi forrás (országos szint)</p> <p>L13 ipari parkok széleskörű létrehozatala, bővítése a térségben</p> <p>L14 növekszik az érdeklődés a hazai vidéki turisztikai desztinációk iránt, országosan egyre több sikeres vállalkozás épül erre az adottságra</p>	<p>V1 eltűnőben a hagyományos vidéki élet szépségeit őrző tárgyi-, kulturális-, és közösségi értékeink, félő, hogy néhány évtized múlva nem lesz mit megmenteni, megmutatni az ide látogatóknak</p> <p>V2 a globális felmelegedés káros hatásai (átlaghőmérséklet emelkedése, elnyúló csapadékos- és száraz időszakok váltakozása, szikesedő talajok, növény- és állatfajok eltűnése) tetten érhető a térségben</p> <p>V3 a különféle globális médiumokon érkező kulturális hatások elvonják a fiatalok figyelmét a helyi értékekről</p> <p>V4 lakossági önszerveződés csökkenése, hiánya; érdektelenség, inaktivitás fokozódása</p> <p>V5 európai, illetve országos tendencia a népességcsökkenés és elöregedés</p> <p>V6 a csökkenő országos népességen belül a magasabb mobilitású és kedvezőbb társadalmi helyzetű csoportok általában kielégítő életlehetőségeket keresnek</p> <p>V7 azon települések és térségek versenyképessége alakul kedvezően, amelyekben jelentős arányt érnek el a magasabb hozzáadott értéket termelő, hálózatban működő helyi /térségi KKV-k terén</p> <p>V8 A megye gazdag termál- és gyógyvizekben (20 termálvizes strandfürdő, ebből 14 minősített gyógyvíz), így a konkurencia rendkívül erős.</p>

Erősségek	Gyengeségek
1. Térszerkezeti adottságok szerint	
E1; E2; E3; E4; E5; E6; E7; E8	Gy1; Gy2; Gy3; Gy4; Gy5; Gy6; Gy7
2. Környezeti adottságok szerint	
E9; E10; E11; E12	Gy8; Gy9; Gy10; Gy11; Gy12
3. Kulturális erőforrások (kohézió, kultúra, hagyományok, civilek) szerint	
E13; E14; E15; E16;	Gy13; Gy14; Gy15
4. Társadalom állapota szerint	

Erősségek	Gyengeségek
E17; E18; E19	Gy16; Gy17; Gy18; Gy19; Gy20; Gy21
5. Gazdasági helyzet szerint	
E20; E21; E22; E23; E24	Gy22; Gy23; Gy24; Gy25; Gy26; Gy27

Lehetőségek	Veszélyek
1. Térszerkezeti adottságok	
L1; L2; L3	V1
2. Környezeti adottságok	
L4; L5; L6; L7; L8;	V2
3. Kulturális erőforrások (kohézió, kultúra, hagyományok, civilek)	
L9; L10	V3; V4
4. Társadalmi állapot szerinti	
L11	V5; V6
5. Gazdasági helyzet szerinti	
L12; L13; L14	V7; V8

A SWOT megállapításaiból következően az alábbi stratégiai irányok kijelölését tervezzük:

A/ Offenzív stratégia:

- 1) A környezettudatos gondolkodásmód, a megújuló energiaforrások alkalmazására való törekvés a térségben még gyermekcipőben jár. Fontos a szemléletmód váltás elősegítése programok, előadások, illetve a megvalósuló fejlesztéseket kiegészítő energiatakarékos alkalmazások (napelem, napkollektor, innovatív technológiai megoldások) ösztönzésével.
SWOT kapcsolódás: E11; E12; GY11; GY12; L4; L5; L6; V2
Kapcsolódó intézkedés: 1; 2; 3; 5

B/ Defenzív (védekező) stratégia:

- 1) A térség megtartó ereje folyamatosan csökken, a fiatalok körében magas az elvándorlási hajlandóság, mely kivédése szempontjából fontosnak tartjuk az identitástudat, a kötődés érzésének megerősítését (Tartozni valahová!), a foglalkoztatási hajlandóság javítását.
SWOT kapcsolódás: E13; E14; E19; GY16; GY17; GY19; GY21; L9; L11; V3; V4; V5; V6
Kapcsolódó intézkedés: 1; 2; 4; 5
- 2) A Jászság egykor oly gazdag, a vidéki élet hagyományos színtereit felvonultató értékei eltűnőben vannak. A fiatalok nem nyitottak, nem ismerik ezeket a nagyapáik által még a

mindennapi életvitel során megélt, alkalmazott, használt eszközöket, mesterségeket, hagyományokat, szokásokat. Következésképpen a térség arculatának, imázsának megőrzése érdekében ezen identifikáló értékeink továbbörökítése elengedhetetlenül szükséges.

SWOT kapcsolódás: E8; E13; E19; GY14; GY15; GY16; L1; L7; L9; V1; V3; V4

Kapcsolódó intézkedés: 2; 4; 5;

C/ Fejlesztő stratégia:

- 1) A térségben hagyományosan erős a civil szervezetek szerepvállalása, és aktivitása, azonban fontos a szféra belső és külső együttműködéseinek javítása, az összehangolt működésük megvalósítása érdekében.

SWOT kapcsolódás: E13; E14; E15; E16; GY13; GY14; GY15; GY16; L8; L9; V1; V4; V5;

Kapcsolódó intézkedés: 2; 4; 5; 6

- 2) A térség gazdag és értékes, turisztikailag jól hasznosítható infrastrukturális és történelmi adottságokkal bír, melyek fejlesztése az országos turisztikai trendekhez és tendenciákhoz, valamint prognózisokhoz igazodva régóta tapintható igény a Jászságban.

SWOT kapcsolódás: E1; E2; E3; E4; E5; E6; E7; E8; E9; E10; E16; E22; E23; GY25; GY26; L1; L2; L3; L7; L8; L14; V1; V8

Kapcsolódó intézkedés: 2; 4

- 3) A mikro vállalkozásaink tőkehiányos működésük során megtanulták az innovatív gondolkodásmód, az innováció közvetlen gazdasági hasznosulással járó előnyeit alkalmazni („a jáász ember találékony”), ebből következően bátran építhetünk az innovatív gondolkodásmódot alapul vevő, azzal szoros koherenciában megvalósuló fejlesztési elképzeléseikre.

SWOT kapcsolódás: E17; E18; E20; E24; GY23; GY27; L10; L12; L13; V2; V7

Kapcsolódó intézkedés: 1; 2; 3

D/ Elkerülő stratégia:

- 1) A térség hátrányos helyzetű társadalmi rétegeinek leszakadása az elmúlt évtizedek során folyamatosan zajlott. Félő ezen személyek végleges leszakadása a társadalom további rétegeitől, melynek elkerülése érdekében a hátrányos helyzetűek felzárkóztatása, társadalmi befogadásukat elősegítő törekvések, programok, intézkedések támogatása szükséges.

SWOT kapcsolódás: E17; E21; GY13; GY19; GY21; GY27

Kapcsolódó intézkedés: 1; 2; 5; 6

- 2) Országosan is tapasztalható, így nálunk is tetten érhető a lakosság körében a fásultság, a bezárkózás, a mindennapi nehézségek során kialakuló apátia (főként a fiatalok és az idősek körében). Ennek megállítása, fokozódásának elkerülése érdekében a civil szervezetek és az önkormányzatok közösségépítő és egyéni aktivizáló törekvéseinek (oktatások, képzések) támogatása kiemelten fontos.

SWOT kapcsolódás: E13; E14; E15; E16; E17; E18; E19; GY13; GY14; GY15; GY16; GY17; GY18; GY19; GY20; GY21; GY27; L11; V3; V4; V5; V6;

Kapcsolódó intézkedés: 4; 5; 6

4.5 Fejlesztési szükségletek azonosítása

A stratégiaalkotás kezdeti fázisában történt igény- és problémafeltárás eredményeképpen világosan látható a térség helyzetértékelését illetően, hogy mi az ami van, és mi az, aminek lennie kellene. A fejlesztési szükségletek pontos definiálása érdekében előbb szükséges meghatározni a problémákat, melyben segítségünkre van a korábbi fejezetek közül a helyzetfeltárás, valamint a SWOT elemzés.

Főbb problémák:

- A települések elöregedő lakossága, a fiatalok elvándorlása.
- Alulképzett potenciális munkavállalói réteg, főként a hátrányos helyzetű társadalmi rétegekből kikerülve.
- A térség szereplői közötti együttműködés nem kielégítő.
- A gazdasági célú fejlesztések kapcsán finanszírozási rések találhatók, számos mikro vállalkozás elesik a támogatási lehetőségektől, így meglévő versenyképességi korlátaik tovább súlyosbodnak.
- A helyi termékek piacra jutása sok esetben nehézkes, így más termelői piacokon kerül értékesítésre az itt előállított, egyébként kiváló minőségű termékek jelentős része.
- A térségben ugyan jelentős számú turisztikai szolgáltató, és desztináció található, ám az összehangolt munka hiánya, valamint az infrastrukturális háttér fejletlensége tetten érhető.
- A települések túlnyomó többségében leromlott az alapinfrastruktúra, így sem a gazdaságfejlesztés, sem a turizmus, sem a közösségépítés területén nincsenek meg a megfelelő alapok.

Fentiek alapján Stratégiánkban az alábbi fejlesztési szükségletek azonosíthatóak világosan:

- Foglalkoztatási lehetőségeket célzó fejlesztések (képzések, szemléletformáló előadások) támogatása, támaszkodva a civil szervezetek sok esetben hiánypótló tevékenységére.
- Ösztönözni, elősegíteni, és támogatni a térségi szereplők együttműködéseit tevékenységük, egymást erősítő szerepvállalásaik hatékonyságának javítása érdekében, elsősorban a civil szervezetek vonatkozásában.
- Vállalkozások számára szükséges olyan finanszírozási lehetőségek megteremtése, ahol a máshol üzeméret, vagy specifikus fejlesztési cél miatt nem finanszírozható projektek támogathatóak lesznek (külső koherencia, lehatárolások más felhívásoktól). Ezáltal a térség foglalkoztatási mutatói középtávon javíthatóvá válnak, különös tekintettel a munkaerőpiacon hátrányos helyzetben lévő társadalmi rétegek foglalkoztatására, így például: Romák, csökkent munkaképességűek, nők, 50 év feletti munkavállalók, 25 év alatti fiatal pályakezdők, tartós munkanélküliek.
- Meg kell teremteni a településeken a minden további fejlesztés alapjául szolgáló – máshonnan nem finanszírozható – kisléptékű infrastrukturális fejlesztések támogatási hátterét.
- A térség tájértékeire építő tudatos, összehangolt és fenntartható turisztikai fejlesztések megvalósítása.
- Az identitástudat, a kötődés erősítése érdekében nem hagyható figyelmen kívül a térség kulturális életét meghatározó gasztronómiai-, hagyományőrző-, kulturális-, és közösségépítő kezdeményezések (rendezvények, kiadványok) dotálása.
- A környezettudatos életszemlélet kialakítása, formálása érdekében kiemelten kezelendő az egyes projektek esetében (főként infrastrukturális fejlesztések kapcsán) a megújuló energiaforrások alkalmazására való törekvés, ösztönzés.

5. Horizontális célok

5.1 Esélyegyenlőség

A helyi esélyegyenlőségi program térségi kapcsolódásaiért felelős szerveződés korábban a Jászsági Többcélú Társulás volt, amely 2013. június 30. napján a jogszabályi előírásoknak megfelelően megszűnt. Ezt követően – több szempontból is – hangsúlyosabb szerepet kapott a Jászság településeit összefogó Jászsági Kistérségi Helyi Közösség Egyesülete. Az esélyegyenlőség megvalósítását horizontális elvnek tekintjük, amely áthatja valamennyi tevékenységünket. Az önkormányzatokkal együttműködve céltudatosan szem előtt tartjuk a hátrányos helyzetű célcsoportok felzárkóztatását, egyenlő esélyekhez való hozzásegítését az ezt megelőző-, valamint a jelen fejlesztési ciklusban. Az esélyegyenlőség biztosítása alapjául szolgálnak a települések által jogszabályi rendelkezés mentén kötelezően elkészített Helyi Esélyegyenlőségi Programok. A programok innovatív, és igazoltan hatékony intézkedéseit adaptálni, illetve kiegészíteni szándékozunk egyéb intézkedésekkel a Stratégiánkban.

Fontos megemlíteni, hogy az esélyegyenlőség, felzárkóztatás megteremtése érdekében számos előremutató kezdeményezés valósult meg korábban is a térségben, döntően a Társadalmi Megújulás Operatív Program keretében. Például a TÁMOP-5.3.6/11-1-2012-0043 – azonosítószámú, „Komplex-telep program Jászapátiban” – című projekt, melynek átfogó célja Jászapáti város szegregált lakóközösségében, mély szegénységben élő, hátrányos helyzetű lakosság felzárkóztatásának és integrációjának elősegítése. A program sikeres lebonyolításában több szervezet is segítségére volt a kedvezményezettnek, azaz a Jászapáti Városi Önkormányzatnak. A projekt összköltsége: 149.980.946,- Ft. A Jászságban további két település (Jászberény, Jászfényszaru) bonyolított le hasonló TÁMOP kedvezményezett programsorozatot, amelyek nagyban segítették a szegregátumok mély szegénységben élő családjainak életminőségének javítását, foglalkoztathatóságuk növelését, és a velük foglalkozó szervezetek együttműködésének színtereit igyekeztek feltárni.

A fenti példákat elsősorban azért citáltuk ide, mert kifejezetten hiánypótló kezdeményezésnek érezzük a programokba bevont civil szervezetek (Pl. Kamilliánus Közösség) koordinációs, együttműködések indukáló, a társadalmi szerepvállalást erősíteni kész tevékenységét. A programok jelentősége messze túlmutat az egyszerű képzéseken, felzárkóztató programokon, hiszen a szemléletformálás leginkább a program lezárultát követő utóélet során tapasztalt munkaerő piaci elhelyezkedések, a munka világához való hozzáállás pozitív változásában testesült meg.

Az esélyegyenlőséggel kapcsolatos tevékenységek elképzeléseink szerint széles körűek lehetnek:

- kulturális vagy szórakoztató programok szervezése a hátrányos helyzetű célcsoportok számára (játszva, szórakozva szemléletet formálni, tanulni)
- gyermektáborok szervezése,
- kommunikációs színterek bővítése, tájékoztatási rendszer kiépítése az információkhoz való egyenlő esélyű hozzáférési lehetőségek megteremtése érdekében,
- képzési- és felzárkóztató programok szervezése (a célcsoport megfelelő készségeinek fejlesztése),
- munkaerő-piaci érvényesülés elősegítése akár projekt generálás, akár célzott támogatások által,

A segélyezési rendszer, illetve a közmunkaprogramok átalakulásával megítélésünk szerint sokat javult a munkavállalási kedv a célcsoportok körében, ám ahogy a Swot analízisből is kitűnik az alacsony iskolázottság, a munkaerő mobilitási szándékának hiánya nehezen leküzdhető hátrányokat jelent. Évtizedek, generációk kell, hogy elteljenek, felcseperedjenek mire átütő eredményt realizálhatunk e téren. Addig is, a jelenleg zajló szemléletformáló folyamathoz a stratégiánk mentén igyekszünk mi is hozzájárulni. Szeretnénk leszögezni, hogy a rendelkezésünkre álló fejlesztési források célirányos felhasználásával nem a célcsoportok mindenáron való dotálását kívánjuk elérni, hanem olyan fejlesztési elképzelések, olyan programok megvalósulását elősegíteni, melyek esélyt, lehetőséget adnak a közösségek felzárkózására. A hangsúly az esély, a lehetőség szavakon van, minden más – szükségszerűen – az egyének eltökéltségén, kitartásán, azon a szándékon múlik, hogy önmaguk, a saját elhatározásukból is akarjanak változtatni sorsukon. Kézenfekvő, hogy az egyes csoportok problémái hasonlóak (pl.: foglalkoztatási nehézségek, kisgyermekes anyák, mélyszegénységben élők, fogyatékkal élők), míg mások egymásból következnek (pl.: mélyszegénység – gyermekszegénység – veszélyeztetett gyermekek számának növekedése). A feladatokkal önállóan sem a problémákkal küzdők, sem a helyi önkormányzatok nem fognak tudni megbirkózni. Ehhez mindenféleképp szükség van a civil társadalom és a gazdasági élet szereplőinek megszólítására, érzékenyítésére, szerepvállalási készségére.

A hátrányos helyzetben élő szereplők helyzetbe hozására, egyenlő esélyeik megteremtésére már a tervezési időszakban is kifejezetten törekedtünk (fórum és workshop formájában a teljes körű tájékoztatást igyekeztük elérni), továbbá a Helyi Fejlesztési Stratégiánk megvalósítása során is kiemelten kezeljük az intézkedéseknél ezen szereplők jelenlétét. A jövőben kiírásra kerülő intézkedések vonatkozásában többletponttal tervezzük ösztönözni a hátrányos helyzetű munkavállalót / munkavállalókat foglalkoztatókat. Egyesületünk az esélyegyenlőség érvényesítését nem csak jogszabályok által meghatározott kötelezettségének tartja, hanem a térség hosszú távú érdekének is, hiszen a kistélepülések lakóinak egymásra utaltsága okán létérdekük a szereplők egyenlő esélyű boldogulására való feltétlen törekvés. Legfőképpen szem előtt tartva és összhangban az Egyenlő Bánásmódról és az Esélyegyenlőség Előmozdításáról szóló 2003. évi CXXV. törvény a helyi esélyegyenlőségi programok elkészítésének szabályairól és az esélyegyenlőségi mentorokról szóló 321/2011. (XII. 27.) Korm. rendelet és a helyi esélyegyenlőségi program elkészítésének részletes szabályairól szóló 2/2012. (VI. 5.) EMMI rendelet rendelkezéseivel, valamint a térség járási székhelyei, Jászberény és Jászapáti Helyi Esélyegyenlőségi Programjaiban rögzítettekkel, az esélyegyenlőség biztosítása érdekében szükséges feladatokkal.

Stratégiánk emellett a 6. számú intézkedésével kifejezetten és célzottan a hátrányos helyzetű csoportok megsegítésére allokál forrásokat, „Esélyegyenlőség és társadalmi befogadás elősegítése” – címen.

A Jászági Kistérségi Helyi Közösség Egyesületében részvevő települések Önkormányzatai jórészt a Terület- és Településfejlesztési Operatív Programok – foglalkoztatási paktum elnevezésű intézkedéseinek megvalósításában, valamint a már fent említett Komplex Programok folytatását szolgáló TOP 5.2.1 Társadalmi együttműködés erősítését szolgáló helyi szintű komplex programok – című felhívásban érdekeltek. Az EFOP pályázatok keretében megnyíló ifjúsági programok támogatása is több térségi civil szervezet pályázati szándéka között szerepel, melynek kapcsán önálló programokkal kívánnak hozzájárulni a térség célközösségeinek életminőségét javító kezdeményezések sikeréhez.

5.2 Környezeti fenntarthatóság

„A Földet nem apáinktól örököltük, hanem *unokáinktól kaptuk kölcsön*” – tartja a mondás, mely a híres környezetvédelmi aktivista, David Browertől származik. Bolygónk véges erőforrásainak túlzott ütemű felhasználása, az elődök és általunk hátrahagyott ökológiai lábnyom által a közelmúltban egyre gyorsuló ütemben tapasztalt globális felmelegedés, szélsőséges időjárási megnyilvánulások a környezeti fenntarthatóság szempontjait – tőlünk függetlenül – az alapvetően figyelembe veendő alapelvek közé sorolják. Ekként nem maradhat a stratégiaalkotás folyamatában sem figyelmen kívül. Szükséges továbbá a fenntarthatóság megalapozásához a környezeti állapotok felmérése, a kialakult helyzet értékelése a problémák azonosítása érdekében jellegük, súlyosságuk, megoldási lehetőségeik objektív megítélése.

Az alábbi irányvonalak mentén kívánjuk hatékonyan megvalósítani a térségben a környezeti fenntarthatóságot:

- Tarna és Zagyva ártéri környezetében lévő növény és állatvilág megőrzése
- Térségre jellemző épített-, környezeti-, és táji értékek megőrzése, érték alapú megújítása az utókor számára
- Szemléletformáló előadások és kirándulások szervezése a gyermekek és felnőttek számára a környezetvédelemmel kapcsolatosan
- Turisztikai központok, arborétumok, erdei tanösvények létrehozása
- Megújuló energiaforrások hasznosításának támogatása környezeti-, térségi-, és költségtakarékossági szempontok figyelembevételével
- Szelektív hulladékgyűjtés kapcsán szemléletformáló előadások, együttműködések támogatása
- Környezetszennyezés megelőzését szolgáló rendezvények szervezése
- Mezőgazdasági termelők, őstermelők és gazdák ösztönzése a mezőgazdasági melléktermékek (pl. kukoricaszár, szalma) összegyűjtésére és hasznosítására (pl: fűtés, bioenergia).

A majdan megvalósuló projektek kapcsán Egyesületünk ösztönzően, a véglegesen kialakítandó pályázati keretek között pedig kifejezetten kezdeményező, esetenként kötelező módon kívánja a környezeti fenntarthatóság elveinek megfelelően létrejövő beruházásokat és programokat támogatni.

Az intézkedések között külön intézkedést e célok eléréséhez nem fogalmaztunk meg, ugyanakkor szinte mindegyik intézkedés bírálatánál előnyt jelent a környezeti fenntarthatósági szempontokhoz illeszkedő projektelemek megvalósításának szándéka.

6. A HFS integrált és innovatív elemeinek bemutatása

A térségi igényfelmérések és ötletgyűjtés során azt tapasztaltuk, hogy a Jászság gazdasági életének szereplői nehezen találnak az Operatív Programok között olyat, amely a nem induló, ugyanakkor a mikro vállalkozások között is – üzemméret szempontjából – különösen kicsinek számító cégek, egyéni vállalkozások életét hivatottak megkönnyíteni, illetve fejlesztési elképzeléseik megvalósítását alátámasztani. Van tehát egy finanszírozási rés, amely káros hatását a Leader források célzott elköltésével hatékonyan lehetne enyhíteni, és olyan – a piacon egyébként életképes – vállalkozások elgondolásait támogatni, amelyek rendre alulmaradnak az operatív programok kiírásaiban meghatározott foglalkoztatási-, árbevétel limitekkel szemben. Mindazonáltal e vállalkozások jelentősége elvitathatatlan a térségben, akként különösen, hogy tőkehiányos működésük részbeni

orvoslására gyakorta alkalmaznak innovatív megoldásokat a piaci érvényesülésük érdekében. Arra is oda kell figyeljünk a majdani kiírások megalkotása során, hogy ezen egyébként különösen tőkeszegény gazdasági egységek elő tudják-e finanszírozni az esetlegesen részükre ítélt támogatásokat?

Egy másik potenciális rés a támogatási rendszerben a támogatható tevékenységek körén kívül maradás. Az operatív programok (főként GINOP) a feldolgozóipar, a kutatásfejlesztés jelentőségét helyezi mindenek elé. Ez természetesen így helyes, hiszen az utolsó uniós fejlesztési ciklus forrásait úgy célszerű kihelyezni, hogy azok a majdani uniós fejlesztési források nélküli időszak gazdasági potenciálját stabilan és eredményesen tudják megalapozni. Emellett a Leader források célirányos elköltése során figyelemmel kell lennünk arra is, hogy az Operatív Programokból az imént leírtak mentén kimaradó vállalkozói réteg a térség fejlesztési lehetőségeihez konstruktívan és előremutatóan (innovatív módon) legyen képes hozzájárulni. Meg kell teremtenünk annak lehetőségét, hogy az ő elképzeléseik megvalósulásához hozzájárulhasson fejlesztési stratégiánk.

A turisztikai szolgáltatókkal folytatott egyeztetések egyik fő tanulsága, hogy a térségben meglévő turisztikai potenciált egymást erősítve sokkal hatékonyabban tudnánk kiaknázni. Döntő jelentőségű lesz tehát az egyes ágazatok (fürdőüzemeltetők, szálláshelyadók, fesztivál szervezők, a szabadidő aktív eltöltésére szakosodott turisztikai szolgáltatók) érdekeinek és kínálatának összehangolása, szolgáltatási csomagba rendezése.

Úgy látjuk továbbá, hogy nem az új szolgáltatók megjelenése az indokolt sem a nagyobb (fürdőüzemeltető) szolgáltatók, sem a kis vidéki szálláshelyek üzemeltetői között, hanem a meglévők versenyképességének javítása nemcsak térségi, de országos szinten is. Ezalatt mindenekelőtt azt értjük, hogy például egy, a vidéki élet szépségeit, hagyományait interaktív módon bemutatni hivatott fejlesztési elképzelés sokkal inkább a prioritizált projektek közé sorolt lesz a pályázat során, mint egy egyszerű szálláshely, amely az „ott alváson” kívül semmiféle többlet szolgáltatást nem nyújt (új szolgáltatások elérhetővé tétele, innováció). A pályázat egyik elsődleges szempontja az kell legyen, hogy a szálláshely adók ismerjék föl annak jelentőségét, hogy a térségbe látogató turisták – összhangban a világban megfigyelhető falusi turizmus tendenciáival – az aktív kikapcsolódás lehetőségét keresik egyre inkább. A korábbi évtizedek szabadidő eltöltési szokásai alapjaiban változtak meg. Egyre dominánsabb az aktív kikapcsolódás, a helyi értékek (kulturális-, épített örökség, gasztronómia, népszokások) megismerésére, kipróbálására, elsajátítására való igény, melyet vagy képes egy térség kiszolgálni, vagy menthetetlenül lemarad más térségek turisztikai desztinációival szemben.

A pályázat során az infrastrukturális jellegű projektek megvalósítása, kivitelezése kapcsán szeretnénk pozícionálni, helyzetbe hozni a helyi vállalkozásokat. Ennek jelentőségét mindenek előtt abban látjuk, hogy a helyi vállalkozások helyi munkaerőt foglalkoztatnak, helyben fizetnek iparűzési adót, illetve – nem utolsósorban – a náluk e beruházások kapcsán megképződő profit felhasználása is helyben fog megtörténni, egyfajta multiplikátor hatásként további ágazatok piaci szereplőinek gazdasági lehetőségeit bővítve.

Lehetséges innovációs elemek:

- Újszerű termék-, vagy szolgáltatás-fejlesztési modellek,
- Új piaci rések felkutatása, új társadalmi szereplők bevonása a vállalkozás profiljába, üzletvitelébe,
- Előremutató projektfinanszírozási ötletek,
- Koherencia és kapcsolódás más projektekhez, kezdeményezésekhez, lehetőségekhez,
- A tanulságok (sikerek, kudarcok) értékelése, a konzekvenciák levonása a szervezet jövőjére vonatkozóan.

Természetesen ezen elemek sikerre vitele a pályázóink kezében nyugszik. Egyesületünk a Leader források hatékony elosztásával csak egy eszközt biztosíthat hozzá, a bírálati szempontok célirányos felépítésével ösztönözheti e tényezők megvalósulását. A térségre dedikált fejlesztési forráskeret allokációja során elsődlegesen ezen irányelvek érvényre juttatásának elősegítése vezérelte a tervezői munkacsoportot.

7. A stratégia beavatkozási logikája

7.1 A stratégia jövőképe

Küldetésünk egy gazdaságilag prosperáló, fenntartható fejlődési pályán mozgó, az itt élő közösségek, egyének számára vonzó, a szülőföldön boldogulás lehetőségét kínáló, identitására, és értékeire egyaránt büszke közösséget alkotó kistérség megteremtése.

7.2 A stratégia célhierarchiája

A stratégia alkotás korai fázisában feltárt hiányosságok, problémák és igények felmérését követően a célhierarchia felállítása a feladatunk, az alábbiak szerint:

Jövőkép	
Küldetésünk egy gazdaságilag prosperáló, fenntartható fejlődési pályán mozgó, az itt élő közösségek, egyének számára vonzó, a szülőföldön boldogulás lehetőségét kínáló, identitására, és értékeire egyaránt büszke közösséget alkotó kistérség megteremtése.	

	Átfogó cél(ok)
1.	A vidék megtartó erejének megőrzése, fokozása, közösség építés, közösség formálás, térségi együttműködések, kapcsolatok elősegítése.
2.	A vállalkozások gazdálkodási mutatóinak javítása, foglalkoztatási mutatók javítása a térségben.
3.	A kistérség turisztikai potenciáljának hatékony és innovatív fejlesztése.

Sz.	Specifikus célok	Eredménymutatók megnevezése	Célértékek
1.	Új munkahelyek létrehozása	Foglalkoztatottak száma nő	4 fő
2.	Civil szféra együttműködéseinek javítása	Szerződéses formában létrejövő együttműködések száma nő	55 db
3.	Turisztikai kapacitás, és szolgáltatási színvonal fejlesztése	Vendégforgalom és/vagy vendégéjszakák számának növekedése Külső kapcsolatok, rendezvények, tapasztalatcserék, tematikus programok, foglalkozások, képzések Megvalósult rendezvények	+ 10% résztevők száma 1500 fő 30 db
4.	Termelékenység, kapacitáskorlátok, gazdálkodási volumen javítása	Éves nettó árbevétel nő Környezeti fenntarthatóság megjelenése a pályázatokban (pl.: megújuló energiaforrás használata)	+ 5 % 48 db
5.	Hátrányos helyzetű társadalmi csoportok felzárkóztatása	Hátrányos helyzetű foglalkoztatottak száma nő Esélyegyenlőség megjelenése a pályázatokban	1 fő 60 db

	Intézkedések (beavatkozási területek)	Melyik specifikus cél(ok)hoz járul hozzá ¹				
		1.	2.	3.	4.	5.
1.	Mikrovállalkozások versenyképességének fokozása, kisléptékű infrastrukturális fejlesztések támogatása által	x			x	x
2.	Turisztikai szolgáltatások és kínálat fejlesztése	x		x	x	x
3.	Helyi termékek piacra jutásának támogatása				x	x
4.	Épített- és kulturális örökség megőrzése			x		
5.	Civil szervezetek eszközbeszerzéseinek és céljaik elérésének támogatása		x			x
6.	Esélyegyenlőség és társadalmi befogadás elősegítése	x				x
7.	Értékkel bíró helyi rendezvények támogatása		x	x		

A választott célok szöveges indoklása:

A fent leírt 3 átfogó cél világosan következik a projekt gyűjtés időszakában tapasztalt igényekből, továbbá fontos megemlíteni, hogy a stratégiát készítőek egytől egyig a térség lakói, ismerik és a mindennapi életvitelük során tapasztalják is a Jászság lehetőségeit, hiányosságait, így a célok

meghatározásánál valóban a térséget érintő problémák hatékony, és átfogó megoldásai kerülhettek be programunkba.

Specifikus célok meghatározásának indoklása:

1. **Új munkahelyek létrehozása:** A Vidékfejlesztési Programban a LEADER intézkedésre vonatkozó kötelező célkitűzés, indoklást ebből következően nem igényel.
2. **Civil szféra együttműködéseinek javítása:** Amint arról korábban szóltunk a civil élet virágzik a Jászságban, azonban a szegmens egyes szereplői közötti információcseré-, az összehangolt, egymást segítő és kiegészítő feladatellátás, valamint a hatékonyságot nagyban javító együttműködések nem kielégítőek, indokolt azok javítása, elmélyítése.
3. **Turisztikai kapacitás és szolgáltatási színvonal fejlesztése:** A Jászság – különösképpen jelentős természeti-, vagy épített – turisztikai desztinációval nem rendelkezik. Meglévő, ám szegényes erőforrásaira támaszkodva kell tehát megalapoznia turisztikai attraktivitásának lehetséges elemeit. Ennek elsődleges eleme a rendelkezésre álló infrastrukturális- és szolgáltatási elemek színvonalának-, összehangoltságának javítása, kínálati palettájának bővítése.
4. **Termelékenység, kapacitás-korlátok, gazdálkodási volumen javítása:** A kor gazdasági-, gazdálkodási kihívásainak megfelelni igyekvés tetten érhető törekvése a térségnek, és hangsúlyos eleme stratégiai céljainknak is. A vállalkozói szféra termelési-, szolgáltatási hatékonysága létérdek a térség fenntartható fejlődése szempontjából. Elősegíti a munkahelyteremtés, az önfoglalkoztatás, a prosperáló gazdaságból továbbgyűrűző hozadékok (adóbevétel növekmény, új ágazatok indítása) létrejöttét.
5. **Hátrányos helyzetű társadalmi csoportok felzárkóztatása:** A bármilyen szempontból, vagy eredő mentén perifériára szorult társadalmi rétegek kiszolgáltatottságának csökkentése. A nők, fiatalok, romák, fogyatékkal élők, időskorúak foglalkoztatási esélyei, életesélyei, valamint életminőségük javítása.

8. Cselekvési terv

8.1 Az intézkedések leírása

8.1.1 Az intézkedés megnevezése: Mikroállalkozások versenyképességének fokozása

Specifikus cél: Új munkahelyek létrehozása (1); Termelékenység, kapacitás-korlátok, gazdálkodási volumen javítása (4); Hátrányos helyzetű társadalmi csoportok felzárkóztatása (5)

Indoklás, alátámasztás: Ahogyan az a helyzetfeltárásból és a SWOT analízisből is kitűnik, a Jászság lakossága elöregedőben van, a fiatalok elvándorolnak, hiszen számításaikat másutt találják meg. Fontos tehát a fiatalok idekötése a foglalkoztatási esélyeik javítása által, melynek egyik alappillére a térségi vállalkozások fejlesztési elképzeléseinek megvalósulása, mely új munkahelyek létrejöttét eredményezheti. Tőkeszegény mikroállalkozásaink jelentős hányada kívül reked volumenkorlátok, tőkehiány, foglalkoztatási vállalkozások teljesíthetetlensége miatt a Gazdaságfejlesztési- és egyéb operatív programok kiírásaiból. Pályázati lehetőségek híján ugyanakkor számos egyébként innovatív, életképes fejlesztés megvalósulása hiúsul meg, holott a térség gazdasági életében hiánypótló szerepet is betölthetnének e projektek. Szükséges, hogy a kor piaci kihívásaihoz alkalmazkodó vállalkozások jöjjenek létre, és foglalkoztassák a – hátrányos helyzetű csoportokból származó – munkavállalókat,

termelési kapacitásuk bővítése, vagy szolgáltatási színvonaluk és palettájuk javítása által. Döntően ezen fejlesztési elképzelések finanszírozásában meglévő úrt szeretnénk ezen intézkedés keretében kezelni.

SWOT analízis kapcsolódásai: E12; E17; E18; E19; E20; E21; E22; GY11; GY12; GY17; GY18; GY19; GY20; GY21; GY23; GY27; L4; L7; L8; L13; L14; V2; V4; V5; V6; V7;

A támogatható tevékenység területek meghatározása: Az ipar, építőipar, kereskedelem, kézműves tevékenység, szolgáltató ipar, nem mezőgazdasági feldolgozó tevékenységek kismértékű támogatása eszköz-, illetve gép beszerzése, kisléptékű infrastrukturális fejlesztése, a szükséges munkaerő képzése, marketing tevékenység valósítható meg megújuló energiaforrásokat alkalmazó megoldások, valamint foglalkozás bővítés alkalmazásának preferálása mellett.

Támogatható tehát az építés, felújítás, eszköz- és gépbeszerzés, marketing tevékenység, képzés, tájékoztatás és nyilvánosság biztosítása, projekt-előkészítés, valamint projektmenedzsment.

Kiegészítő jelleg, lehatárolás:

- Ezen intézkedésre turisztikai szolgáltatók, illetve mezőgazdasági tevékenységgel foglalkozó vállalkozások nem pályázhatnak.
- Gépjárműbeszerzés nem támogatott.
- Hűtőház kialakítása nem támogatott.
- Mezőgazdasági tevékenység, beleértve az Annex I. termékek előállítását, annak feldolgozása és értékesítésre irányuló fejlesztés, mezőgazdasági szolgáltatás bővítése, fejlesztése nem támogatott.
- Nem támogatott tevékenységek közé tartozik a szálláshely, fürdők, valamint turisztikai attrakcióval bíró fejlesztések.
- Kötelező a tájékoztatás és nyilvánosság biztosítása.
- A szükséges projekt-előkészítés, projektmenedzsment, valamint marketing tevékenység kivitelezése valósítható meg.
- A tervezett fejlesztés keretében reklám- és marketing költség csak az elnyert támogatás 10%-áig támogatható.
- Csak olyan fejlesztések támogathatóak, amelyek a tevékenység (termelő / szolgáltató) folytatásához szükségesek.
- Működő vállalkozás részére támogatás csak a Nemzeti Adó és Vámhivatal részére bejelentett tevékenységhez igényelhető.
- Az intézkedés elválik a VP 4. intézkedéseitől, hiszen mezőgazdasági tevékenységgel foglalkozó vállalkozások nem pályázhatnak, ugyanígy a VP 6. intézkedés csoporttól is, tekintettel arra, hogy a tevékenységből következően nem lehet mezőgazdasági eszközt beszerezni, mely a VP 6. intézkedésben kifejezett cél.
- Az intézkedés kiegészíti a GINOP – 1.2.1.; 1.3.1.; 5.1.1.; 5.1.3.; 5.2.2.; 8.3.1.;, 8.5.4.; 8.8.1; a TOP – 1.1.3.; 1.3.1.; 1.1.3.; 5.1.2.; valamint a V.P. 6.2.1; 6.4.1 intézkedéseit.

A jogosultak köre: egyéni vállalkozók, mikro-vállalkozások, szociális szervezetek

A kiválasztási kritériumok, alapelvek:

Az pályázhat, aki:

- Működő, legalább 2 lezárt üzleti évvel rendelkező, mezőgazdasági-, és turisztikai tevékenységet nem folytató gazdasági társaság, egyéni vállalkozó, szövetkezet.
- A tervezett fejlesztés innovatív, tehát vagy új termék/szolgáltatást állít elő, vagy a meglévő terméke/szolgáltatása előállításánál új eljárást, technológiát alkalmaz, vagy magasabb minőségű terméket, szolgáltatást hoz létre.
- Az utolsó kifizetési kérelem benyújtásával egyidejűleg vállalja, hogy a Jászsági Kistérségi Helyi Közösség Egyesületét tájékoztatja a megvalósult projektről elektronikusan, egy, max. 2 A/4 oldal terjedelmű beszámolóval.
- A pályázó legkésőbb a helyi támogatási kérelem benyújtása napján. székhellyel, telephellyel, fiókteleppel rendelkezik a Jászsági Kistérségi Helyi Közösség Egyesületének tervezési területén, és tervezett fejlesztését támogatásban részesülése esetén ugyanezen területen valósítja meg.
- A kötelező nyilvánosság és marketing tevékenység biztosítása során az EMVA Irányító Hatóság által rögzített kötelező arculati elemeket feltünteti.
- A pályázatra vonatkozó műszaki és szakmai elvárásokat a későbbiekben megjelenő felhívás releváns része tartalmazza.

Az pályázhat, aki kötelező alapelvet (indikátort) vállalja:

- Vállalja új munkahely(ek) létrehozását, akár önfoglalkoztatás vállalása által is, továbbá az esetlegesen meglévő foglalkoztatott létszám megtartását a fenntartási időszak végéig.

Előnyt élvez a kiválasztás során az a pályázó, aki:

- Üzleti terve megalapozott.
- Fenntartási és üzemeltetési terv, amely tartalmazza a projekt megvalósításának indokoltságát, a fenntarthatóságát, a költséghatékonyágát, valamint innovációt.
- A megvalósítás helyszíne a 290/2014 (XI. 26.) Kormányrendelet alapján komplex programmal fejlesztendő vagy a kedvezményezett járások közé tartozik.
- A pályázó vagy képviselője, munkavállalója részt vett a HFS elkészítésében projektgyűjtő adatlap beküldésével vagy fejlesztési elképzelés személyes egyeztetésével vagy a pályázat beküldése előtt megtartásra került Fórumon részt vett.
- Projektje tartalmaz megújuló energiaforrás hasznosítására vonatkozó fejlesztést.
- A projektet együttműködés keretében valósítja meg.
- A pályázó 2017.06.01.-től tagja a Jászsági Kistérségi Helyi Közösség Egyesületének.

Tervezett forrás:

- a. az adott beavatkozási területre/intézkedésre allokált forrás: 240 353 571 Ft
- b. a támogatás aránya:
Jászberényi Járás: 60%, Jászapáti Járás: 70%
- c. a projektméret korlátai: 2 000 000 Ft – 10 000 000 Ft/ projekt
- d. a támogatás módja: vissza nem térítendő támogatás, hagyományos elszámolás

A megvalósítás tervezett időintervalluma: 2018. I. félév – 2022. II. félév

Kimeneti indikátorok:

- a. A támogatott projektek száma (db): 24 db
- b. A támogatott kedvezményezettek száma típus alapján:
mikrovállalkozás: 10 db

egyéni vállalkozás: 5 db
szociális szövetkezet: 1 db

8.1.2 Az intézkedés megnevezése: Turisztikai szolgáltatások és kínálat fejlesztése

Specifikus cél: Új munkahelyek létrehozása (1); Turisztikai kapacitás, és szolgáltatási színvonal fejlesztése (3); Termelékenység, kapacitás-korlátok, gazdálkodási volumen javítása (4); Hátrányos helyzetű társadalmi csoportok felzárkóztatása (5)

Indoklás, alátámasztás: A helyzetfeltárásunk nyomán kitűnik, hogy a Jászság turisztikai szempontból nemzetközi, vagy országos attrakcióval nem bír. Mindezek ellenére – építve a SWOT megállapításaira is kijelenthetjük, hogy – a turisztikai ágazatban részint a termálkincsre, részint az épített- és természeti értékekre, illetve a horgász-, kulturális-, gasztronómiai-, vallási turizmusra alapozva jelentős lehetőségek rejlenek, melyek kibontakoztatására fogalmazzuk meg ezen intézkedési specifikációt. A Jászság infrastrukturális feltételei jelentősen javultak az elmúlt években – Pl.: településeket összekötő főközlekedési útvonalak felújítása (ld. Helyzetfeltárás – infrastruktúra) -, mely a potenciális turisztikai célpontok között javuló pozíciót jelent a Jászság számára. Emellett jelentős számú vendégéjszakát töltenek el az idelátogatók a térségben, tehát az e célra fordított források további fejlesztési lehetőségeket generálhatnak az ágazat – országosan is tapasztalt – gyors ütemű növekedésével párhuzamosan. Fontos megemlíteni, hogy a belföldi turizmus az Erzsébet programok, a Szép Kártya bevezetésével ugrásszerűen nőtt, a migrációs helyzet, valamint a külföldi turistaparadicsomok kapcsán sok esetben tapasztalható terrorfenyegetettség pedig szintén a hazai desztinációk felkeresésére ösztönzi a nyaralni indulókat. Ebből következően úgy gondoljuk, hogy az átgondolt, összehangolt, együttműködéseken alapuló térségi turisztikai fejlesztések gazdaságélénkítő hatása, indokoltsága kellően megalapozott.

SWOT analízis kapcsolódásai: E1; E2; E4; E6; E7; E8; E9; E10; E22; E23; GY10; GY14; GY22; GY25; GY26; L1; L2; L3; L4; L5; L7; L8; L14; V1; V8;

A támogatható tevékenység területek meghatározása:

- Meglévő, üzemelő kereskedelmi és vidéki szálláshelyek, campingek, és fürdők, turisztikai desztinációk turisztikai célú szolgáltatás- és kapacitásbővítő fejlesztése, az ehhez szükséges építés, felújítás, eszköz, felszerelés, gép, bútor beszerzése támogatható.
- Turizmust segítő infrastrukturális fejlesztések megvalósítása (Ingyen wi-fi elérhetőség megteremtése, padok, hulladékgyűjtő edényzetek, beszerzése, lokális túraútvonalak, járdák építése, biztonsági szempontból elengedhetetlen fejlesztések megvalósítása).
- A tervezett fejlesztés keretében reklám és marketing költség csak az elnyert támogatás 3%-áig támogatható.
- Kötelező a tájékoztatás és nyilvánosság biztosítása.
- A szükséges projekt-előkészítés, projektmenedzsment, valamint marketing tevékenység kivitelezése valósítható meg.

Támogatható tehát az építés, felújítás, eszköz-, gép-, bútor-, és marketing tevékenység.

Kiegészítő jelleg, lehatárolás:

- Meglévő, működő szálláshely, camping, fürdő fejlesztése, melynek során legalább két új szolgáltatás jön létre, vagy a szálláshely meglévő kapacitása legalább 20%-kal növekszik.
- Új turisztikai szolgáltatónak számító pályázó támogatásban nem részesíthető.

- Az intézkedés elválnak a **VP 6.2.** és a **VP 6.4.** alintézkedéseitől, hiszen mindkettő nem mezőgazdasági jellegű **tevékenységek beindítását** támogatja, míg jelen intézkedésünk kifejezetten **meglévő turisztikai szolgáltatók, szálláshelyek, események fejlesztését** támogatja.
- Az intézkedés kiegészíti a GINOP – 1.3.4.; 1.3.5.; 7.1.3.; 7.1.4.; 7.1.7.; a TOP – 1.2.1.; 1.3.1.; 2.1.2.; 3.1.1.; és a Vidékfejlesztési Program 16.3.1; 7.2.1; 7.4.1; 4.2.2 intézkedéseit.

A jogosultak köre: Egyéni vállalkozók, mikro vállalkozások, önkormányzatok, civil szervezetek, egyházi jogi személy, nonprofit szervezetek.

A kiválasztási kritériumok, alapelvek:

Az pályázhat, aki:

- Szálláshely, illetve Camping, Fürdő fejlesztés esetén a pályázat benyújtását megelőző évben turisztikai szolgáltatóként a Nemzeti Adó- és Vámhivatal nyilvántartásában szerepel, és ezt igazolni szükséges ügyfélkapun keresztül a NAV adatbázisából lekért törzsadatokból.
- Éves nettó árbevétele az utolsó lezárt üzleti éve vonatkozásában eléri a 200.000 Ft-ot, és / vagy az eltöltött vendégéjszakák száma a 50 db/év-et, és ezt igazolja (Éves beszámoló, vendégkönyv másolata) szálláshely, illetve camping, fürdő fejlesztése esetén.
- Vállalja, hogy a meglévő turisztikai szolgáltatásait innovatív szolgáltatásokkal egészíti ki, vagy a meglévőket ily módon fejleszti.
- Turizmust segítő infrastrukturális fejlesztések kizárólag turisztikailag frekventált területen (PI városközpont, település központ, üdülő övezet, turisták által látogatott helyszínek) valósíthatók meg.
- Az utolsó kifizetési kérelem benyújtásával egyidejűleg vállalja, hogy a Jászsági Kistérségi Helyi Közösség Egyesületét tájékoztatja a megvalósult projektről elektronikusan, egy, max. 2 A/4 oldal terjedelmű beszámolóval.
- A pályázó 2018. január 1-én igazoltan székhellyel, telephellyel, fiókteleppel rendelkezik a Jászsági Kistérségi Helyi Közösség Egyesületének tervezési területén, és tervezett fejlesztését támogatásban részesülése esetén ugyanezen területen valósítja meg.
- A kötelező nyilvánosság és marketing tevékenység biztosítása során az EMVA Irányító Hatóság által rögzített kötelező arculati elemeket.
- A pályázóra vonatkozó műszaki és szakmai elvárásokat a későbbiekben megjelenő felhívás releváns része tartalmazza.

Az pályázhat, aki kötelező alapelvet (indikátort) vállalja:

- A pályázó vállalja, hogy a projekt megvalósítása során a kezdeti időszakhoz képest az vendégforgalom és/vagy a vendégéjszakák száma 10%-kal növekedik.

Előnyt élvez a kiválasztás során az a pályázó, aki:

- Üzleti terve megalapozott.
- Fenntartási és üzemeltetési terv, amely tartalmazza a projekt megvalósításának indokoltságát, a fenntarthatóságát, a költséghatékonyságát, valamint innovációt.

- A megvalósítás helyszíne a 290/2014 (XI. 26.) Kormányrendelet alapján komplex programmal fejlesztendő vagy a kedvezményezett járások közé tartozik.
- A pályázó vagy képviselője, munkavállalója részt vett a HFS elkészítésében projektgyűjtő adatlap beküldésével vagy fejlesztési elképzelés személyes egyeztetésével vagy a pályázat beküldése előtt megtartásra került Fórumon részt vett.
- A projekt megvalósítása által munkahelyet teremt, fogyatékkal élőt, hátrányos helyzetű személyt foglalkoztat.
- A projekt tartalmaz megújuló energiaforrás hasznosítására vonatkozó fejlesztést.
- A projektet együttműködés keretében valósítja meg.
- A pályázó legalább 2017.06.01-től igazoltan tagja a Jászsági Kistérségi Helyi Közösség Egyesületének.

Tervezett forrás:

- a. *az adott beavatkozási területre/intézkedésre allokált forrás: 82 169 240 Ft*
- b. *a támogatás aránya:*
 - Gazdasági tevékenység végzésére irányuló projektelemek esetén:
Jászberényi Járás: 60%, Jászapáti Járás: 70%
 - Önkormányzatok, civil szervezetek, egyházi jogi személy (Jászberényi Járás: 60%, Jászapáti Járás: 70%)
- c. *a projektméret korlátai:*
minimum: 2 000 000 – maximum 12 000 000 Ft / projekt
- d. *a támogatás módja: vissza nem térítendő támogatás, hagyományos elszámolás*

A megvalósítás tervezett időintervalluma: *Az intézkedés megvalósításának becsült kezdete és vége, féléves pontossággal. 2018. I. félév – 2022. II. félév*

Kimeneti indikátorok:

- a. *A támogatott projektek száma (db): max.: 15 db*
- b. *A támogatott kedvezményezettek száma típus alapján:*
 - Egyéni vállalkozások: 5 db
 - Mikrovállalkozások: 3 db
 - Önkormányzatok: 3 db
 - Civil szervezet: 3 db
 - Egyházi jogi személy: 1 db

8.1.3 Az intézkedés megnevezése: Helyi termékek piacra jutásának támogatása

Specifikus cél: Termelőkenység, kapacitás-korlátok, gazdálkodási volumen javítása (4), Hátrányos helyzetű társadalmi csoportok felzárkóztatása (5)

Indoklás, alátámasztás: A szántóföldtől az asztalig. A helyben megtermelt javakat helyben célszerű piacra vinni, eljuttatni a vásárlóhoz, hiszen az utaztatás csak felesleges ráakódó költségeket, és logisztikai erőforrásokat igényel. A kistérség képes a saját fogyasztására alkalmas javak megtermelésére, és kellő mértékű fizetőképes kereslet is adott. Az intézkedések végrehajtása nyomán – a swot / lehetőségei között megjelenítetten is – önfenntartó vállalkozások jöhetnek létre, illetve meglévők erősödhetnek meg, hiszen a hosszú ellátási láncok jelentős mértékben rövidülhetnek, amely az ágazat vállalkozásainak hatékonyságát, versenyképességét és jövedelmezőségét eredményezi. A

szántóföldjeink minősége alkalmas arra, hogy kiváló minőségű élelmiszereket állítsunk elő, és ezeket a térségi fogyasztók számára a legkézenfekvőbb értékesítenünk. Hosszú távon e fejlesztések megvalósulása által kiszorítható a térségben sajnos gyakorta jelen lévő bizonytalan eredetű élelmiszerek többsége.

A kistérség számos településén ápolnak kézműves hagyományokat (fafaragás, vessző- és gyékényfonás, kádár-, bőr és ötvös termékek készítése), valamint élelmiszer alapanyagú helyi termékeket is készítenek (Pl.: cukortorta, mely országosan is egyedülálló cukrásztermék, amelyet kizárólag a Jászságban készítenek).

A Jászapátiban megépült és működő zöldségfeldolgozó, illetve a Hangya Termelőszövetkezet életre hívása, valamint a Jászszentandrásán működő Szociális Szövetkezet mind alkalmasak arra, hogy az intézkedések potenciális kedvezményezettjei legyenek, további – más forrásokból nem támogatható – fejlesztési elképzeléseik megvalósítása kapcsán.

SWOT analízis kapcsolódásai: GY4; GY24; L10; L12; V2; V7;

A támogatható tevékenység területek meghatározása:

- Meglévő épületek bővítése, felújítása, új épületek, épületrészek építése max. a teljes projektösszeg 60%-áig finanszírozható.
- Technológiához kapcsolódó infrastrukturális fejlesztés, eszköz- és gépbeszerzés.
- Támogatható termék kategória: élelmiszer alapú termék előállítás kapcsán a feldolgozott annex1 termékek.
- A romlandó áruk esetében a gyors piacra juttatás (Rövid Ellátási Lánc (REL)) elősegítése érdekében tároló helyiség kialakítása támogatott.
A fejlesztés, gép- és eszközbeszerzés során kötelező a fenntartható fejlődés szemléletét előtérbe helyezni, és megvalósítása során: olyan technológiát alkalmazni, mely megújuló erőforrásokat hasznosít
- Értékesítési csatornák kiépítésének érdekében megvalósuló hatékony marketingstratégia megvalósítása, a szükséges és indokolt marketingeszközök igénybevitelével maximum a teljes projektösszeg 10%-áig finanszírozható.
- Képzés szervezése, lebonyolítása
- Kötelező a tájékoztatás és nyilvánosság biztosítása.
- A szükséges projekt-előkészítés, projektmenedzsment, valamint marketing tevékenység kivitelezése valósítható meg.

Támogatható tehát az eszköz- és gépbeszerzés, az építés és felújítás, az infrastrukturális fejlesztés, projekt-előkészítés, projektmenedzsment, a reklám és marketing, valamint a tájékoztatás és nyilvánosság biztosítása, képzés szervezése, lebonyolítása

Kiegészítő jelleg, lehatárolás:

- Korlátot nem alkalmazunk a pályázóknál a mezőgazdasági tevékenységből származó árbevételük kapcsán, azonban – figyelemmel a VP előírásaira – a 3.000 STÉ alatti pályázókat támogatjuk, azzal, hogy a fenntartási időszak végére el kell érniük a 3.000 STÉ kapacitás értéket.

- Nem kötelező, hogy a pályázó főállású őstermelő legyen, illetve az sem, hogy tevékenysége tisztán mezőgazdasági jellegű legyen.
- A GINOP-ból mezőgazdasági profilú vállalkozás nem támogatható, jelen intézkedés keretében viszont igen.
- A VP 6.1 alintézkedés: fiatal mezőgazdasági termelők (40 év alatt, államilag elismert mezőgazdasági jellegű szakismerettel) számára nyújtandó induló támogatás min. 6.000 STÉ termelési potenciállal, míg jelen intézkedésnél sem életkori, sem induló vállalkozásra, sem életkorra, sem végzettségre vonatkozó, sem kötelező mezőgazdasági tevékenységi megkötés nincs, továbbá a termelési potenciál felső értéke 3.000 STÉ.
- A VP 6.3 alintézkedés: Induló vállalkozások által mezőgazdasági kisüzemek fejlesztését célzó tevékenységekhez nyújtott támogatás 3.000 STÉ fölött, míg jelen intézkedés felső volumenkorlátja 3.000 STÉ.
- Jelen intézkedés kiegészíti a GINOP – 1.3.1.; és a V.P. 6.1.; 6.2.1; 6.3; 6.4.1; 16.3.1; 16.9.1 alintézkedéseit.

A jogosultak köre: őstermelők, egyéni vállalkozók, mikroállalkozás, szociális szövetkezetek, önkormányzatok, civil szervezetek

A kiválasztási kritériumok, alapelvek:

Az pályázhat, aki:

- Termelési potenciálja nem éri el a 3.000 STÉ-t, ugyanakkor vállalja, hogy a fenntartási időszak végére eléri ezt az értéket.
- Vállalja, hogy a fenntartási időszak végéig legalább 2 térségi rendezvényen megjelenik termékével, és ezt dokumentáltan (fotó, beszámoló) igazolja a Jászsági Kistérségi Helyi Közösség Egyesülete részére.
- Az utolsó kifizetési kérelem benyújtásával egyidejűleg vállalja, hogy a Jászsági Kistérségi Helyi Közösség Egyesületét tájékoztatja a megvalósult projektről elektronikusan, fotó dokumentációval ellátva, egy, max. 2 A/4 oldal terjedelmű beszámolóval.
- A pályázó 2016. január 1-én igazoltan székhellyel, telephellyel, fiókteleppel rendelkezik a Jászsági Kistérségi Helyi Közösség Egyesületének tervezési területén, és tervezett fejlesztését támogatásban részesülése esetén ugyanezen területen valósítja meg.
- A kötelező nyilvánosság és marketing tevékenység biztosítása során az EMVA Irányító Hatóság által rögzített kötelező arculati elemeket feltünteti.
- A pályázóra vonatkozó műszaki és szakmai elvárásokat a későbbiekben megjelenő felhívás releváns része tartalmazza.

Az pályázhat, aki kötelező alapelvet (indikátort) vállalja:

- *Együttműködési megállapodást köt legalább egy térségi helyi termék előállítóval, és ezt a fenntartási időszak végéig fenntartja.*

Előnyt élvez a kiválasztás során az a pályázó, aki:

- Üzleti terve megalapozott.

- Fenntartási és üzemeltetési terv, amely tartalmazza a projekt megvalósításának indokoltságát, a fenntarthatóságát, a költséghatékonyságát, valamint innovációt.
- A megvalósítás helyszíne a 290/2014 (XI. 26.) Kormányrendelet alapján komplex programmal fejlesztendő vagy a kedvezményezett járások közé tartozik.
- A pályázó vagy képviselője, munkavállalója részt vett a HFS elkészítésében projektgyűjtő adatlap beküldésével vagy fejlesztési elképzelés személyes egyeztetésével vagy a pályázat beküldése előtt megtartásra került Fórumon részt vett.
- A fejlesztéshez kapcsolódó szolgáltatások (minimum 50%-át elérő mértékben) a HACS területén székhellyel, telephellyel vagy fiókteleppel rendelkező vállalkozástól kerülnek beszerzésre.
- A fejlesztéssel érintett terméket, szolgáltatást minimum egy helyi, vagy térségi rendezvényen és minimum egy térségi kiadványban népszerűsíti.
- Új terméket hoz létre, vagy új technológiát alkalmaz (innováció).
- Környezetkímélő technológiát alkalmaz, környezetbarát eszközt, gépet, felszerelést vásárol.
- A kérelmező tagja olyan közösségi együttműködésnek, mely vidéki és vagy gazdaságfejlesztés területén tevékenykedik.
- A pályázó 2017. 06.01-én igazoltan tagja a Jászsági Kistérségi Helyi Közösség Egyesületének.

Tervezett forrás:

- a. *az adott beavatkozási területre/intézkedésre allokalált forrás: 9 090 906 Ft*
- b. *a támogatás aránya:*
 Jászberényi Járás: 60%, Jászapáti Járás: 70%,
 Önkormányzatok, civil szervezetek (Jászberényi Járás: 60%, Jászapáti Járás: 70%)
- c. *a projektméret korlátait: 1 000 000 - 5 000 000 Ft / projekt*
- d. *a támogatás módja: vissza nem térítendő támogatás, hagyományos elszámolás*

A megvalósítás tervezett időintervalluma: 2018. I. félév – 2022. II. félév

Kimeneti indikátorok:

- a. *A támogatott projektek száma (db): max.: 5 db*
- b. *A támogatott kedvezményezettek száma típus alapján:*
 Őstermelők: 3 db
 Egyéni vállalkozók: 2 db
 Mikrovállalkozások: 0 db
 Szociális szövetkezetek: 0 db
 Önkormányzatok: 0 db
 Civil szervezetek: 0 db

8.1.4 Az intézkedés megnevezése: Épített- és kulturális örökség megőrzése

Specifikus cél: Turisztikai kapacitás, és szolgáltatási színvonal fejlesztése (3)

Indoklás, alátámasztás: A SWOT-ból is kitűnik a kistérségre jellemző jelentős számú, egykor szebb napokat megélt épített örökségünk, tanyavilágunk emlékei, számos országos és helyi védelem alatt álló épület található a kistérségben, illetve a jász hagyományok, a jász identitástudat tisztelete, megléte. Olyan erősségek ezek, melyekre már évtizedek óta épít a Jászság, mégis fontos, hogy a felnövekvő generációk is belenevelkedjenek a bennünket körülvevő – szüleink, nagyszüleink által oly

mélyen tisztelt – környezetbe. Az épített- és a kulturális örökségünk egyaránt közösség építő erővel bírnak. Utóbbi különösen, előbbi pedig az okból, hogy az élhető környezet megteremtése szempontjából alapvető jelentőséggel bír. Nem élhetünk romok között! Csak ott lehet színvonalas élet, ahol a környezet színvonalán is meglátszik a törekvés a szebb, a jobb, a magasabb minőségi kategóriát képviselő életkörülmények megteremtésére. Úgy gondoljuk, hogy az intézkedés megvalósulása által a térségünk megtartó ereje növekedhet, döntően az identitástudat erősítése által, melynek egyik legalkalmasabb eszköze a közösségkovácsoló, hagyománytisztelő, a múltunkat bemutató és felelevenítő programok, kiadványok megvalósulása. A térség egyedülállóan gazdag történelmi-, viseleti-, gasztronómiai-, építészeti-, zenei-, valamint tánc hagyományokkal, illetve szokásokkal rendelkezik, melyek megőrzése, bemutatása, továbbörökítése kötelességünk, hiszen ez a fajta értékmentés a helyi identitástudatot és az összetartozás érzését hivatottak szolgálni.

SWOT analízis kapcsolódásai: E2; E4; E5; E6; E7; E8; E9; E11; E12; E13; E14; E15; E16; GY3; GY4; GY8; GY15; GY16; L1; V1; V4; V5;

A támogatható tevékenység területek meghatározása:

- Országos-, és/vagy helyi műemléki védelem alatt álló épületek belső felújítása, kapcsolódó tereprendezés, parkosítás, kerítés- és járda építés, közművesítés telekhatáron belül.
- Országos-, és/vagy helyi műemléki védelem alatt álló építmények (közterületi szobrok, emlékművek, határjelző kőkeresztek) felújítása, kapcsolódó – a műtárgy közvetlen környezetét jelentő – tereprendezés, parkosítás, kerítés- és járda építés.
- Az épülethez kapcsolódóan, annak rendeltetésszerű használatához szükséges bútorok eszközök beszerzése
- A Jászság hagyományait, értékeit, programjait, vagy ezeket felelevenítő egyesületek, alapítványok, csoportok munkásságát, tevékenységét, programjait bemutató kiadványok, reprezentációs anyagok megjelentetése és terjesztése (kiadvány előkészítése, szerkesztése, sokszorosítása)
- A Jászság hagyományait, értékeit bemutató, felelevenítő, közösségépítő, értéket közvetítő programok létrejötte.
- Kötelező a tájékoztatás és nyilvánosság biztosítása.
- A szükséges projekt-előkészítés, projektmenedzsment, valamint marketing tevékenység kivitelezése valószínűsíthető meg.
- Az eszköz-, gépbeszerzéshez, valamint az építési *beruházáshoz kapcsolódó egyéb tevékenységek* megvalósításához szakemberek, mint például mérnökök, építészek, műszaki ellenőr alkalmazása.

Támogatható tevékenység tehát az építés és felújítás; az eszköz- és gépbeszerzés; rendezvényszervezés és végrehajtás, lebonyolítás; reklám és marketing; a tájékoztatás és nyilvánosság biztosítása; projekt-előkészítés; projektmenedzsment; valamint az eszközbeszerzéshez, és az építési beruházáshoz kapcsolódó egyéb tevékenységek

Kiegészítő jelleg, lehatárolás:

- A VP6 - 7.4.1.1-16 alintézkedés: Településképet meghatározó épületek külső rekonstrukciója, többfunkciós közösségi tér létrehozása, fejlesztése, energetikai korszerűsítés. A VP alintézkedés felső korlátja 50-, illetve 30 millió Ft, jelen Leader intézkedésünké ugyanakkor 10 millió Ft. A citált VP intézkedés külső felújítást pályáztat energetikai célú fejlesztés kötelező

megvalósításával, míg jelen intézkedésünk belső felújítást támogat, energetikai megkötés nélkül.

- Jelen intézkedés kiegészíti a GINOP – 1.3.5.; 7.1.3.; 7.1.4.; 7.1.7.; és a V.P.6 - 7.2.1; 7.4.1; a TOP – 1.2.1.; 2.1.2.; alintézkedéseit, valamint a Nemzeti Kulturális Alap egyes pályázati felhívásait.

A jogosultak köre: Egyéni vállalkozók, mikro vállalkozások, önkormányzatok, egyházi jogi személyek, civil szervezetek, nonprofit szervezet, valamint szociális szövetkezetek.

A kiválasztási kritériumok, alapelvek:

Az pályázhat, aki:

- Vállalja, hogy legalább egy együttműködési megállapodást köt a térség valamely szereplőjével (Önkormányzat, civil szervezet, gazdasági egység) a projekthez kapcsolódó tárgykörben.
- Épület felújítás esetén vállalja, hogy a megvalósult fejlesztést a megvalósulást követő 3 hónapon belül nyílt nap keretében az érdeklődők számára bemutatja, és erről a nyílt napot megelőző 15 napon belül tájékoztatja a Jászsági Kistérségi Helyi Közösség Egyesületét.
- Vállalja, hogy programok, képzések rendezvény esetén a résztvevői létszám dokumentáltan legalább 50 fő / program. és mindezt dokumentálja fényképek, jelenléti ívek és beszámoló segítségével
- Vállalja, hogy kiadvány megjelentetése esetén annak példányszáma minimum 500 db, terjedelme minimum 20 oldal, formátuma minimum A/5.
- Az utolsó kifizetési kérelem benyújtásával egyidejűleg vállalja, hogy a Jászsági Kistérségi Helyi Közösség Egyesületét tájékoztatja a megvalósult projektről elektronikusan, egy, max. 2 A/4 oldal terjedelmű beszámolóval.
- A pályázó 2018. január 1-én igazoltan székhellyel, telephellyel, fiókteleppel rendelkezik a Jászsági Kistérségi Helyi Közösség Egyesületének tervezési területén, és tervezett fejlesztését támogatásban részesülése esetén ugyanezen területen valósítja meg.
- A kötelező nyilvánosság és marketing tevékenység biztosítása során az EMVA Irányító Hatóság által rögzített kötelező arculati elemeket feltünteti.
- A pályázó vállalja, hogy a támogatott projektben megvalósuló tevékenységek száma eléri az 1 db/projekt értékhatárt.
- A pályázóra vonatkozó műszaki és szakmai elvárásokat a későbbiekben megjelenő felhívás releváns része tartalmazza.
- Kiadvány megjelentetése esetén vállalja, hogy annak 1 példányát a Jászság 18 településéhez / azok könyvtáraiba eljuttatja.
- Jelen felhívás keretében egy támogatást igénylő maximum 3 db támogatási kérelmet nyújthat be.

Előnyt élvez a kiválasztás során az a pályázó, aki:

- A pályázó 2017.06.01-én tagja a Jászsági Kistérségi Helyi Közösség Egyesületének.
- A megvalósítás helyszíne a 290/2014 (XI. 26.) Kormányrendelet alapján komplex programmal fejlesztendő vagy a kedvezményezett járások közé tartozik.
- Esélyegyenlőség megjelenik a pályázatban (PI: fogyatékkal élők, hátrányos helyzetűek, kisebbségek tagjai, 25 év alatti pályakezdők, nők, 50 évnél idősebbek, tartós munkanélküliek).

- A pályázó ~~vagy képviselője, munkavállalója~~ részt vett a HFS elkészítésében projektgyűjtő adatlap beküldésével vagy fejlesztési elképzelés személyes egyeztetésével vagy a pályázat beküldése előtt megtartásra került Fórumon részt vett.
- A pályázó vállalja, hogy a fejlesztés helyszíne ingyenesen látogatható és/vagy a programok/kiadványok bárki számára ingyenesen elérhetők.
- Vállalja, hogy a projektben a támogatott tevékenységek közül 3 tevékenységet valósít meg a megvalósítás során.
- A projektterv megalapozott.
- A pályázó vállalja, hogy a fejlesztést minél több helyen népszerűsíti.
- Megjelenik a pályázatban a környezeti fenntarthatóság.
- A pályázó vállalja, hogy a fejlesztést a helyi kistérség területén székhellyel, vagy fiókteleppel rendelkező szolgáltatóval/szállítóval valósítja meg.

Tervezett forrás:

- a. *az adott beavatkozási területre/intézkedésre allokált forrás:* 165 324 054 Ft
- b. *a támogatás aránya:*
Egyéni vállalkozók, mikro vállalkozások (Jászberényi Járás: 60%, Jászapáti Járás: 70%)
önkormányzatok, egyházi jogi személy, civil szervezetek, nonprofit szervezetek
(Jászberényi Járás: 85%, Jászapáti Járás: 95%)
a projektméret korlátai: minimum: 2 000 000 - 12 000 000 Ft/projekt
- c. *a támogatás módja: vissza nem térítendő támogatás, hagyományos elszámolás*

A megvalósítás tervezett időintervalluma: 2018. I. félév – 2022. II. félév

Kimeneti indikátorok:

- a. *A támogatott projektek száma (db) max.: 19 db*
- b. *A támogatott kedvezményezettek száma típus alapján:*

Egyéni vállalkozások: 1 db

Mikrovállalkozások: 2 db

Önkormányzatok: 9 db

Egyházi jogi személy: 4 db

Civil szervezetek: 3 db

8.1.5 Az intézkedés megnevezése: Civil szervezetek eszközbeszerzéseinek, és céljaik elérésének támogatása

Specifikus cél: Civil szféra együttműködéseinek javítása (2); Hátrányos helyzetű társadalmi csoportok felzárkóztatása (5)

Indoklás, alátámasztás: Amint arról korábban részletesen szoltunk, a Jászság hagyományosan erős, összetartó és aktív civil közösségi életet tudhat magáénak. E civil szervezetek túlnyomó többsége már bizonyította fennállása óta létjogosultságát, hiánypótló szerepét működési területén. Az itt élők, az önkormányzatok ismerik, támaszkodnak e közösségek munkájára, sok esetben a kötelező feladatellátások terén is. Fontos tehát, hogy a civil szférában tevékenykedő szervezeteink megfelelő

infrastrukturális hátterét, céljaik eléréséhez szükséges támogatottságát a fejlesztési források allokálása során figyelembe vegyük. A fiatalok bevonása a civil közösségi életbe a szülőföldhöz tartozás érzését erősítheti – tipikusan a hagyományőrző csoportok által például –, hozzájárulva a fiatalok elvándorlásának megállítását célzó törekvéseinkhez. A hátrányos helyzetűek felzárkóztatásában betöltött szerepe számos, a térségben működő civil szervezetnek elvitathatatlan (Pl. Kamilliánus Közösség, Vöröskeresztes csoportok, Mozgáskorlátozottak-, Vakok és Gyengénlátók Egyesülete, Roma hagyományőrző csoportok). A tűzoltó és polgárőr egyesületek munkássága nemcsak hasznos, szükségszerű, de a közbiztonság és a szubjektív biztonságérzet kapcsán – indirekt módon – turisztikai- és gazdaságélénkítő hatással is bír.

SWOT analízis kapcsolódásai: E13; E14; E15; E16; GY13; GY14; GY15; GY16; GY17; GY21; L8; L9; V1; V3; V4; V5; V6;

A támogatható tevékenység területek meghatározása:

- A civil szervezetek feladatellátásához szükséges, kisléptékű eszközigény fejlesztésének támogatása.
- A civil szervezetek hagyományőrző tevékenységeihez kapcsolódó tradicionális eszközök, gépek beszerzése önállóan is támogatható (Pl.: népviseleti-, népművészeti tárgyak).
- A civil szervezetek által szervezett képzések, programok kapcsán kiemelten támogatott a hátrányos helyzetű csoportok helyzetbe hozása, az esélyegyenlőség biztosítása, valamint kötelező a környezeti fenntarthatósági szempontok érvényre juttatása.
- Kötelező a tájékoztatás és nyilvánosság biztosítása.
- A szükséges projekt-előkészítés, projektmenedzsment, valamint marketing tevékenység kivitelezése valósítható meg.
- Az eszköz-, gépbeszerzéshez, valamint az építés megvalósításához szakemberek, mint például mérnökök, építészek, műszaki ellenőr alkalmazása.

Támogatható tehát eszköz- és gépbeszerzés, rendezvény és képzés megvalósítása, a tájékoztatás és nyilvánosság biztosítása, marketing, projekt-előkészítés, projektmenedzsment, valamint egyéb tevékenység (pl.: egyházi és civil szervezetekkel közös szakmai tevékenységek kialakítása, kölcsönös segítségnyújtásra épülő szolgáltatások működtetése stb)

Kiegészítő jelleg, lehatárolás:

- Jelen intézkedés elsődleges célja a térség civil szervezeteinek célzott, közvetlen támogatása, mely más Operatív Programokban döntően csak indirekt módon, nagyobb volumenű projektek vonatkozásában jelenik meg. Indukálója elsősorban a civil szervezetek forráshiányos működése, melyen jelen intézkedés keretében is igyekszünk segíteni.
- Jelen intézkedés kiegészítője lehet az EFOP – 3.3.1; 3.1.3; 3.1.2; 4.1.3; 1.2.1; 1.2.2; 1.3.1; 3.1.1; 4.1.4; 1.4.2; 1.1.2; 4.1.2; 1.3.2; 1.2.3; 1.4.1; a TOP – 5.2.1. intézkedéseinek, valamint az Nemzeti Kulturális Alap egyes pályázati felhívásainak.

A jogosultak köre:

Civil szervezetek, egyházi jogi személyek

A kiválasztási kritériumok, alapelvek: A megvalósuló és támogatásra érdemes pályázóknak és projekteknek meg kell felelniük a közösség építésre vonatkozó térségfejlesztési törekvéseknek, az értéket hordozó, hagyománytisztelően alapuló szemléletmód elvárásainak. Szükséges az együttműködések dokumentum formájában történő igazolása a pályázat benyújtásával egyidejűleg (pl.: együttműködési szerződés, szándéknyilatkozat).

Az pályázhat, aki:

- Vállalja, hogy a támogatásból beszerzett eszközöket a feladatellátás helyszínén tárolja és a szervezet által ellátandó feladatok érdekében, a Jászsági Kistérségi Helyi Közösség Egyesületének fejlesztési területén használja.
- A pályázó igazoltan székhellyel, telephellyel, fiókteleppel rendelkezik a Jászsági Kistérségi Helyi Közösség Egyesületének tervezési területén, és tervezett fejlesztését támogatásban részesülése esetén ugyanezen a területen valósítja meg
- A kötelező nyilvánosság és marketing tevékenység biztosítása során az EMVA Irányító Hatóság által rögzített kötelező arculati elemeket feltünteti.
- Az utolsó kifizetési kérelem benyújtásával egyidejűleg vállalja, hogy a Jászsági Kistérségi Helyi Közösség Egyesületét tájékoztatja a megvalósult projektről elektronikusan, fotó dokumentációval ellátva, egy, max. 2 A/4 oldal terjedelmű beszámolóval.
- A pályázó vállalja, hogy a programok, képzések esetén a résztvevői létszám eléri a legalább 20 fő/program értéket, és mindezt dokumentálja fényképek, jelenléti ívek, és beszámolók segítségével.
- A pályázóra vonatkozó műszaki és szakmai elvárásokat a későbbiekben megjelenő felhívás releváns része tartalmazza.
- *Jelen felhívás keretében egy támogatást igénylő maximum 3 db támogatási kérelmet nyújthat be.*

Az pályázhat, aki kötelező alapelvet (indikátort) vállalja:

- *Együttműködik a székhely, vagy a feladatellátás szerint illetékes települési Önkormányzattal, valamint legalább egy térségi civil szervezettel.*

Előnyt élvez a kiválasztás során az a pályázó, aki:

- Környezeti fenntarthatósági szempontok megjelennek a pályázatban (Pl.: megújuló energiaforrást hasznosító gép, eszköz stb.)
- Esélyegyenlőség megjelenik a pályázatban (Pl.: fogyatékkal élők, hátrányos helyzetűek, kisebbségek tagjai, 25 év alatti pályakezdők, nők, 50 évnél idősebbek, tartós munkanélküliek)
- A pályázó 2017.06.01-én tagja a Jászsági Kistérségi Helyi Közösség Egyesületének.
- A támogatást igénylő szervezet az alapító dokumentuma, vagy azzal egyenértékű irat, vagy szervezeti és működési szabályzata alapján a projekt céljait szolgáló tevékenységek ellátására alkalmas és felhatalmazott.
- A pályázó rendelkezik a felhívás céljainak eléréséhez szükséges szakmai tapasztalatokkal.
- A projekt célcsoportja megfelelően került meghatározásra és részletesen lett bemutatva.
- A projekt céljai illeszkednek az igényekhez (pl. helyi igények, célcsoport igényei) és ez alátámasztott.

- A támogatást igénylő vállalja, hogy a tradicionalitás megjelenik a projekt megvalósítása során.
- A megvalósítás helyszíne a 290/2014 (XI. 26.) Kormányrendelet alapján komplex programmal fejlesztendő vagy a kedvezményezett járások közé tartozik.
- A pályázó vagy képviselője, munkavállalója részt vett a HFS elkészítésében projektgyűjtő adatlap beküldésével vagy fejlesztési elképzelés személyes egyeztetésével vagy a pályázat beküldése előtt megtartásra került Fórumon részt vett.
- A pályázó vállalja, hogy a fejlesztést a helyi kistérség területén székhellyel, vagy fiókteleppel rendelkező szolgáltatóval/szállítóval valósítja meg.
- A pályázó vállalja, hogy a beavatkozások hozzájárulnak a közszolgáltatás minőségének javulásához, az alkalmazott eszközök korszerűsítéséhez.

Tervezett forrás:

- a. *az adott beavatkozási területre/intézkedésre allokált forrás: 65 302 879 Ft*
- b. *a támogatás aránya:*
Jászberényi Járás: 85%, Jászapáti Járás: 95%
- c. *a projektméret korlátai: minimum 250 000 - maximum: 2 000 000 Ft / projekt*
- d. *a támogatás módja: vissza nem térítendő támogatás, hagyományos elszámolás*

A megvalósítás tervezett időintervalluma: 2018. II. félév - 2022. II. félév

Kimeneti indikátorok:

- a. *A támogatott projektek száma (db) max.: 43 db*
- b. *A támogatott kedvezményezettek száma típus alapján:*
Civil szervezetek: 39 db
Egyházi jogi személy: 4 db

8.1.6 Az intézkedés megnevezése: Esélyegyenlőség és társadalmi befogadás elősegítése

Specifikus cél: Új munkahelyek létrehozása (1); Hátrányos helyzetű társadalmi csoportok felzárkóztatása (5)

Indoklás, alátámasztás: A helyzetelemzésből, valamint a SWOT analízisből kitűnően a térség lakossága elöregedő, átlagon felüli a hátrányos helyzetű, halmozottan hátrányos helyzetű személyek arány a társadalmon belül. Fontos tehát, hogy célzott intézkedések által e személyek, csoportok direkt felzárkóztatását, esélyeinek megteremtését, valamint az irántuk gyakorta tapasztalt társadalmi közönyt – elutasítottságot megteremtjük, illetve orvosoljuk. Ezen intézkedés célja tehát kifejezetten ilyen tartalmú, témájú projektek megvalósításának támogatása.

SWOT analízis kapcsolódásai: E15; E16; E17; E18; E19; GY13; GY16; GY17; GY18; GY19; GY20; GY21; GY27; L8; L9; V4; V5;

A támogatható tevékenység területek meghatározása:

- A civil szervezetek, önkormányzatok által szervezett, az esélyegyenlőség javítását célzó, valamint a társadalmi befogadást elősegítő, hátrányos helyzetű társadalmi csoportok (romák, fogyatékkal élők, 25 év alattiak, 50 év felettiak, nők, kismamák) számára elérhető programok,

képzések támogatása. (pl. szemléletformáló előadások, tematikus programok, interaktív képzések megvalósítása).

- Kötelező a tájékoztatás és nyilvánosság biztosítása.
- A szükséges projekt-előkészítés, projektmenedzsment, valamint marketing tevékenység kivitelezése valósítható meg.
- A feladatellátáshoz szükséges marketing tevékenység használata és beszerzése.

Tehát támogatható felhívás céljához kapcsolódó programok és képzések szervezése, lebonyolítása; a tájékoztatás és nyilvánosság biztosítása; marketing, projekt-előkészítés; valamint projektmenedzsment.

Kiegészítő jelleg, lehatárolás:

- Jelen intézkedés elsődleges célja a térségben szervezett, az esélyegyenlőség javítását célzó, valamint a társadalmi befogadást elősegítő, hátrányos helyzetű társadalmi csoportok számára elérhető programok, képzések támogatása, mely más Operatív Programokban csak indirekt módon, nagyobb volumenű projektek vonatkozásában jelenik meg.
- Jelen intézkedés kiegészítője lehet az EFOP – 3.3.1; 3.1.3; 3.1.2; 4.1.3; 1.2.2; 1.3.1; 3.1.1; 1.4.2; 1.1.2; 4.1.2; 1.3.2; 1.2.3; 1.4.1; a TOP – 1.1.3.; 5.1.2.; 5.2.1.; a GINOP – 5.1.1.; 6.1.4.; 6.1.6.; 8.8.1. alintézkedéseinek, valamint az Nemzeti Kulturális Alap egyes pályázati felhívásainak.

A jogosultak köre: *Önkormányzatok, civil szervezetek, egyházi jogi személyek*

A kiválasztási kritériumok, alapelvek:

Az pályázhat, aki:

- Vállalja, hogy a támogatásból megvalósított programok, képzések a Jászsági Kistérségi Helyi Közösség Egyesületének fejlesztési területén található hátrányos helyzetű társadalmi csoportok felzárkóztatását, társadalmi befogadásuk elősegítését szolgálják.
- Civil szervezet, illetve egyházi jogi személyiség pályázó esetén együttműködik a székhely, vagy a feladatellátás szerint illetékes települési Önkormányzattal, Önkormányzat pályázó esetén pedig a térség egy civil szervezetével.
- Egy pályázó a támogatási időszakban legfeljebb egy alkalommal támogatható.
- A megvalósuló projektek (programok, kirándulások, képzések, tréningek, oktatások) kapcsán bevont létszám eléri a 20 fő/alkalom limitet.
- A pályázó 2016. január 1-én igazoltan székhellyel, telephellyel, fiókteleppel rendelkezik a Jászsági Kistérségi Helyi Közösség Egyesületének tervezési területén.
- A kötelező nyilvánosság és marketing tevékenység biztosítása során az EMVA Irányító Hatóság által rögzített kötelező arculati elemeket feltünteti.
- Az utolsó kifizetési kérelem benyújtásával egyidejűleg vállalja, hogy a Jászsági Kistérségi Helyi Közösség Egyesületét tájékoztatja a megvalósult projektről elektronikusan, foto dokumentációval ellátva, egy, max. 2 A/4 oldal terjedelmű beszámolóval.
- A pályázóra vonatkozó műszaki és szakmai elvárásokat a későbbiekben megjelenő felhívás releváns része tartalmazza.

Előnyt élvez a kiválasztás során az a pályázó, aki:

- 2016. január 1-én hatályos alapszabályában-, vagy alapító okiratában leírtak szerint, valamint a feladatellátása vonatkozásában irányadó jogszabályi rendelkezések okán a hátrányos

helyzetű társadalmi csoportok felzárkóztatásával, társadalmi integrációjuk elősegítésével, helyzetük jobbításával hivatott foglalkozni.

- A kérelmező tagja olyan közösségi együttműködésnek, mely vidéki és vagy gazdaságfejlesztés területén tevékenykedik.
- A pályázó vállalja, hogy a projekt során további együttműködések köt a térség más szereplőivel.
- A megvalósítás helyszíne a 290/2014 (XI. 26.) Kormányrendelet alapján komplex programmal fejlesztendő vagy a kedvezményezett járások közé tartozik.
- A pályázó vagy képviselője, munkavállalója részt vett a HFS elkészítésében projektgyűjtő adatlap beküldésével vagy fejlesztési elképzelés személyes egyeztetésével vagy a pályázat beküldése előtt megtartásra került Fórumon részt vett.
- A pályázó vállalja, hogy az általa szervezett képzéseken a térségi előadókat, oktatókat részesíti előnyben.
- Vállalja, hogy a projekt által megvalósított program a kötelezőnél magasabb létszámot ér el.
- A támogatást igénylő vállalja, hogy a képzési tematikájában sokszínűség mutatkozik, és ennek köszönhetően több témát (pl.: drogpreevenció, hátrányos helyzetű társadalmi csoportok felzárkóztatása, munkahelyi reintegráció, női esélyegyenlőség, társadalmi érzékenyítő tréningek, stb) foglal magában.
- A pályázó 2017.06.01-én igazoltan tagja a Jászsági Kistérségi Helyi Közösség Egyesületének.

Tervezett forrás:

- e. *az adott beavatkozási területre/intézkedésre allokált forrás: 0 Ft*
- f. *a támogatás aránya*
Jászberényi Járás: 85%, Jászapáti Járás: 95%
- g. *a projektméret korlátai: minimum 100.000 - maximum: 500.000 Ft / projekt*
- h. *a támogatás módja: vissza nem térítendő támogatás, hagyományos elszámolás*

A megvalósítás tervezett időintervalluma: 2018. I. félév – 2019. I. félév

Kimeneti indikátorok:

- c. *A támogatott projektek száma (db) max.: 0 db*
- d. *A támogatott kedvezményezettek száma típus alapján*
Önkormányzatok: 0 db
Civil szervezetek: 0 db
Egyházi jogi személy: 0 db

8.1.7 Az intézkedés megnevezése: Értékkel bíró helyi rendezvények támogatása

Specifikus cél: Civil szféra együttműködéseinek javítása (2); Turisztikai kapacitás, és szolgáltatási színvonal fejlesztése (3)

Indoklás, alátámasztás: Az értékkel bíró helyi rendezvények támogatásának célja a Jászság turisztikai vonzerejének növelése a kulturális és gasztronómiai értékekre alapozva. A turizmusban rejlő lehetőségek kihasználása mellett a tradíciókat, a Jászság hagyományait felelevenítő és reprezentáló rendezvényeknek közösségépítő, helyi kötődést elősegítő jelentősége is megkérdőjelezhetetlen, hiszen egy-egy közösen megélt, magas színvonalú helyi rendezvény a szülőföldhöz való kötődés

élményét is hordozza. Ezekre tekintettel úgy gondoljuk, hogy helye van az ilyen típusú rendezvények támogatásának.

SWOT analízis kapcsolódásai: E4; E9; E13; E14; E16; E23; Gy15; Gy22; Gy16; Gy9; L1; L8; L9; V1; V3; V4;

A támogatható tevékenység területek meghatározása:

- Turisztikai vonzerőt (is) jelentő kulturális-, hagyományőrző-, gasztronómiai-, identitástudatot erősítő rendezvények megvalósítása (fellépők, előadók alkalmazása; szállításhoz kapcsolódó tevékenység; rendezvény technikai szolgáltatás igénybevétele stb.).
- A projekthez kapcsolódó projekt-előkészítés, projektmenedzsment, illetve marketing, mely nélkülözhetetlen a program megvalósításához.
- A színvonalas programok megvalósításához szükséges fény- és hangtechnikai eszközök bérlése, és alkalmazása.
- Kötelező a tájékoztatás és a nyilvánosság biztosítása.
- Támogatható tehát a rendezvények szervezése, megvalósítása, marketing tevékenység.

Támogatható tevékenység tehát az eszközbérlés, a helyi rendezvény szervezése és lebonyolítása, a marketing, projekt-előkészítés, projektmenedzsment, valamint a tájékoztatás és nyilvánosság biztosítása.

Kiegészítő jelleg, lehatárolás:

- Az intézkedés kiegészíti a NKA - 201108/115, NKA - 106104/86, TOP – 5.3.1. intézkedéseit, hiszen előbbi járási szinten megvalósuló rendezvényeket támogat, míg jelen intézkedés kedvezményezettjei helyi kezdeményezések lehetnek.

A jogosultak köre: Egyéni vállalkozók, mikroállalkozások, önkormányzatok, civil szervezetek, egyházi jogi személy, nonprofit szervezetek, szociális szövetkezetek.

A kiválasztási kritériumok, alapelvek:

Az pályázhat, aki:

- Turizmust segítő rendezvények kizárólag turisztikailag frekventált területen (PI városközpont, település központ, üdülő övezet, turisták által látogatott helyszínek) valósíthatók meg.
- Az utolsó kifizetési kérelem benyújtásával egyidejűleg vállalja, hogy a Jászsági Kistérségi Helyi Közösség Egyesületét tájékoztatja a megvalósult projektről elektronikusan, fotó dokumentációval ellátva, egy, max. 2 A/4 oldal terjedelmű beszámolóval.
- A pályázó köteles a Jászsági Kistérségi Helyi Közösség Egyesülete területén székhellyel, fiókteleppel, telephellyel rendelkezni. A projekt megvalósulását ezen a területen viszi véghez.
- A kötelező nyilvánosság és marketing tevékenység biztosítása során az EMVA Irányító Hatóság által rögzített kötelező arculati elemeket feltünteti.
- A pályázó vállalja, hogy a projekt keretében megtartásra kerülő, bárki számára látogatható rendezvény vonatkozásában (pl.: falunap, sportrendezvény) a rendezvény témáját, helyszínét és időpontját a rendezvény megvalósítását megelőző 30. napig a Jászsági Kistérségi Helyi Közösség Egyesületét írásban tájékoztatja a meghívó és program megküldésével annak érdekében, hogy a HACS honlapján az eseményt közzétehesse.
- A pályázóra vonatkozó műszaki és szakmai elvárásokat a későbbiekben megjelenő felhívás releváns része tartalmazza.

- A pályázó vállalja, hogy az általa rendezett rendezvényeken a résztvevő személyek száma eléri az 50 főt, illetve eléri a rendezvények száma az 1 db/projekt értékhatárt.
- Jelen felhívás keretében egy támogatást igénylő maximum 3 db támogatási kérelmet nyújthat be.

Előnyt élvez a kiválasztás során az a pályázó, aki:

- A rendezvények során a helyi LEADER térségből származó előadók/fellépők műsorának bemutatása valósul meg.
- Az általa jegyzett rendezvényen megjelenik a hagyományőrzés, és a jász identitástudat továbbörökítése.
- A projektet együttműködés keretében valósítja meg.
- A pályázó 2017.06.01-én tagja a Jászsági Kistérségi Helyi Közösség Egyesületének.
- A tervezett rendezvény olyan elemeket is tartalmaz, amelyben megjelenik a környezetvédelem, illetve az esélyegyenlőség.
- Több csatornán történő meghirdetés, amelynek köszönhetően a rendezvény népszerűsíthető.
- Megjelenik a projektben a helyi termékek bemutatása, valamint azok értékesítése is megvalósul.
- A megvalósítás helyszíne a 290/2014 (XI. 26.) Kormányrendelet alapján komplex programmal fejlesztendő vagy a kedvezményezett járások közé tartozik.
- A pályázó vagy képviselője, munkavállalója részt vett a HFS elkészítésében projektgyűjtő adatlap beküldésével vagy fejlesztési elképzelés személyes egyeztetésével vagy a pályázat beküldése előtt megtartásra került Fórumon részt vett.

Tervezett forrás:

- d. *az adott beavatkozási területre/intézkedésre allokált forrás: 110 194 288 Ft*
- e. *a támogatás aránya:*
Egyéni vállalkozók, mikro vállalkozások, szociális szervezetek (Jászberényi Járás: 60%, Jászapáti Járás: 70%)
Önkormányzatok, civil szervezetek, egyházi jogi személy (Jászberényi Járás: 85%, Jászapáti Járás: 95%)
- f. *a projektméret korlátai:*
minimum: 500 000 - maximum 3 000 000 Ft/esemény
- g. *a támogatás módja: vissza nem térítendő támogatás, hagyományos elszámolás*

A megvalósítás tervezett időintervalluma: *Az intézkedés megvalósításának becsült kezdete és vége, féléves pontossággal. 2018. I. félév – 2022. II. félév*

Kimeneti indikátorok:

- c. *A támogatott projektek száma (db): max.: 45 db*
- d. *A támogatott kedvezményezettek száma típus alapján:*
Egyéni vállalkozások: 3 db
Mikrovállalkozások: 7 db
Önkormányzatok: 20 db
Civil szervezet: 15 db

8.2 Együtműködések

A Jászsági Kistérségi Helyi Közösség Egyesülete a 2014-2020-as időszak egyik fő programpontjának tartja az együtműködések teréségen belül, térségek között és nemzetközi szinten egyaránt. A fejlesztési időszak folyamán az együtműködések keretében a **helyi termékek és szolgáltatások népszerűsítését** kívánjuk előtérbe helyezni. Emellett a **fiatalok aktivizálására**, a **turizmusfejlesztésre** és a **helyi értékek bemutatására** fogunk fókuszálni.

Céljaink:

- Termelő- és szolgáltató teljesítmény fokozása
- Együtműködések ösztönzése
- Többszereplős együtműködések kialakítása
- Helyi értékek és hagyományok összegyűjtése, megőrzése
- Rövid Ellátási Lánc típusú együtműködések fejlesztése
- Turisztikai lehetőségek kiaknázása
- Helyi programok, rendezvények, képzések szervezése
- Helyi termékek népszerűsítése, értékesítése, piaci jelenlétének növelése
- Közös értékesítési csatornák kiépítése
- Marketing kommunikáció fejlesztése, összehangolása
- Hagyományteremtés
- A turizmust segítő infrastrukturális fejlesztések
- Meglévő szolgáltatások és turisztikai lehetőségek széleskörű marketingje
- a térség kulturális értékeinek bemutatása és népszerűsítése

A térség **helyi termékekben** meglehetősen gazdag, amelyek minőségileg is megbízhatóak. (lekvár; méz; horgolt-, hímzett-, szalmafonással- és faragással- előállított termékek) Ezek előállításához és értékesítésének elősegítéséhez kívánunk lehetőségeinkhez mértén hozzájárulni. Adja magát az úgynevezett termelői hálózatok létrehozása, a termékek egységes formában történő megjelenítése, a helyi védjegy. A megfelelő marketing stratégiák megalkotása lehetővé teszi a hatékonyabb értékesítést. A márkajegy a térségben, regionálisan, országosan és Európa-szerte felismerhetővé teszi az itt gyártott termékeket. A helyi termékek előállítása megélhetési lehetőséget biztosíthat a helyi lakosságnak és önállótóbbá teheti a kistérséget, hozzájárul a térségi identitástudat erősödéséhez.

A természeti adottságainkra épülő **turizmusfejlesztés**, környezeti értékeink megőrzése és bemutatása ugyancsak célunk. A Jászságban több műemlék, szolgáltatás, és kikapcsolódási lehetőség is erősíti a turizmust. A térség legjelentősebb turisztikai vonzereje a termálvíz és az arra épülő termál- és gyógyfürdők. A kistérség életében jelentős a rendezvény-turizmus, a kulturális- és gasztronómiai programkínálat. A térségen átfolyó Zagyva és Tarna, valamint holtágaikra, valamint halastavaink meglétére alapozva lehetőség nyílik a horgász-, illetve vadász-turizmus célirányos fejlesztésére is. A térség összekötő szerepét felvállalva a térségen kívüli nagy vonáscentrumokat elérő kerékpáros túraútvonalakat lehetne létrehozni, a Zagyva bekapcsolása által az Alföld vízi turizmusának útvonalába. A szolgáltatások fejlesztésével és széleskörű marketingjével szeretnénk elérni, hogy minél

több turista tudjon minél hosszabb időt tartalmasan, aktívan eltölteni a kistérségben és továbbadni jó hírünket.

A Jászságban erős az összetartozás tudat, szinte minden hétre esik egy-egy településen falunap, rendezvény, amelyek turisztikai szempontból fontosak és ahol a helyi termékek megjelenhetnek. Minden évben megrendezésre kerül a Jász Világtalálkozó, ami a legnagyobb hagyományőrző rendezvénye a térségnek. Szintén nagyszabású esemény az Országos Mézvásár, amit Jászberényben rendeznek meg évről évre, illetve a Csángó Fesztivál is. Jelentős a hagyományőrző egyesületek tevékenysége, ismertsége. A Jászságban több, a kistérség értékeit őrző szervezet is működik: Jászok Egyesülete, Jászföld Hagyományőrző Egyesület, Honismereti Szakkörök, Lovas bandériumok, Íjászcsoportok. A népdalkörök, néptáncsoportok ifjúságra és az idősebb korosztályokra való pozitív hatása is érezhető. A bekezdésben felsorolt **adottságok alátámasztják** azt, hogy a kistérség értékekben gazdag, amelyekre alapozva, és amelyek érdekében érdemes az összefogás.

A helyi terméket előállítók támogatása, együttműködése már az előző időszakban is fontos szerepet játszott Egyesületünk életében. Együttműködtünk a budapesti **Márminálunk Delikatesz Bolttal**, ahol helyi termékeket lehetett megvenni. Rengeteg kézműves terméket vittek fel a helyi termelők, rendezvényeket szerveztünk hétvégenként más Akciócsoportokkal együtt. Szintén hozzájárult a helyi termékek erősítéséhez a **Fogyasztói és Betegjogi Érdekvédelmi Szövetséggel, valamint a HAJT-A Csapat Egyesülettel** közösen megvalósított, 10 hónapig tartó LEADER térségek közötti együttműködés. A programsorozat célja volt többek között a helyi közösségek megerősítése, a helyi termékek, a fenntartható fogyasztás népszerűsítése, továbbá, hogy a Jászság és a Tápió-vidék térségében élők jobban megismerjék egymás szokásait, hagyományait, jó gyakorlatait. A kampány a projekt egyik legfőbb eredményeként az elkészült ÖKO Teszt magazint és a www.okoteszt.hu – honlap elkészítését emelte ki. A 20.000 példányban elkészült kiadványt a Jászság és a Tápió-vidék mintegy 43 településén (önkormányzatok, művelődési házak, könyvtárak, iskolák) külső vállalkozó bevonásával terjesztették. A magazinban háztartások és vállalkozások részére egyaránt hasznos tanácsok, információk olvashatók. 2014. nyár folyamán vállalkozások számára 6 alkalmas tudástranszfert szerveztünk, melyből a cégek gyakorlati haszonra tehetek szert: bővíthették ismereteiket arról, miként lehet egyszerre költséghatékonyan és környezettudatosan irodát, vállalkozást működtetni. A program egy 20 alkalmas általános iskolai oktatássorozattal és egy, az általános iskolásoknak szóló vetélkedővel zárult. 2014.07.21-2014.07.27 között került megszervezésre a LEADER tábor a jászboldogházi strandfürdő és kempingben, amely ugyancsak hozzájárult a fiatalok aktivizálásához. A térségek közötti együttműködésben részt vett a **Tisza-menti LEADER Közhasznú Egyesület, valamint a Gál Ferenc Főiskola**. Az eredeti célkitűzés az volt, hogy Magyarország vidéki térségeinek nagy részén érvényesülő kedvezőtlen folyamatokat megfordítva, a vidéki élet értékeit középpontba állító jövőkép alapján kijelöljük a térség fiataljaival a mezőgazdaságban rejlő szépségeket, a földművelés és állattenyésztés nyújtotta megélhetési lehetőségeket. Eltökélt szándékunk, hogy a felnövekvő generációk számára vonzó alternatívát nyújtsunk az agráriumban való megélhetésre és ösztönözzük helyben maradásukat.

Fentiekén túl további célunk volt a vidéki foglalkoztatás növelése, a helyi közösségek megerősítése, a vidéki életkörülmények és a népesedési mutatók javítása, a természethez közeli könnyed, ám gyakorlatias nevelés eszközeivel. A gyermekek megismerkedhetnek a modern és tradicionális mezőgazdasági munkafolyamatokkal, a természettel való harmonikus együttéléssel, háztáji állattartás és alapvető élelmiszerek, zöldségek megtermelésével, elődeink hagyományőrző kultúrájával. Napközben foglalkozásokon vettek részt, valamint előadásokat is hallgattak. Esténként az aznap

elsajátított ismereteket feldolgozva tapasztalatcserét folytattak. A projekt bármely alföldi térség helyi akciócsoportjánál megállná a helyét együttműködésben, hiszen a vidéki térségek népességmegtartó szerepének erősítése mindenhol releváns feladat.

A jövőre vonatkozó együttműködések:

1. Együttműködés témája: Kulturális, vidéki értékek bemutatása

Cél: Kulturális értékeink megismerése, a falusi élet értékeinek bemutatása, a vidéki örökség megőrzése.

Együttműködés lehetséges partnerei: Hazai LEADER fejlesztési területek szereplői pl.: önkormányzatok, gazdálkodó és/vagy civil szervezetek (térségek közötti együttműködések keretében)

Indoklás: A vidéki élet és kultúra bemutatása egyre vonzóbb turisztikai célpontot eredményezhet, és ösztönözheti a fiatalok helyben maradását. E2; E4; E6; E7; E9; E10; E16; L1; L3;

2. Együttműködés témája: Helyi termékek népszerűsítése

Cél: A helyi termékek és helyi értékek népszerűsítése, az értékesítési csatorna kibővítése, promóciós tevékenység fejlesztése

Együttműködés lehetséges partnerei: Lengyel LEADER akciócsoportok (nemzetközi együttműködés keretében)

Indoklás: A fent bemutatott sikeres együttműködések bizonyítják, hogy a megfogalmazott cél érdekében érdemes együttműködések kezdeményezni az adott témakörben. A helyi termékek népszerűsítése fontos célként fogalmazódott meg a Helyi Fejlesztési Stratégia kidolgozása során. A kistérség gazdag jó minőségű helyi termékekben, amelyek népszerűsége az elmúlt évek során növekedett. Szeretnénk, ha más Leader akciócsoportok régiójában is megismernék és reklámoznák helyi termékeinket. SWOT analízis kapcsolódásai: L10; L12

A felsorolt csoportok találkozásai természetesen alkalmat adnak az egymás közötti tudásátadásra, a tapasztalatok és az innovatív ötletek cseréjére.

Az együttműködésekben való részvétel mellett az Egyesület szeretne segítséget nyújtani a térség szereplőinek abban is, hogy a **rátaláljanak** a lehetséges **együttműködő partnerekre**, akikkel közösen tudnak lépéseket tenni fejlődésük irányában. A kistérség élhető, adottságokban gazdag, amelyek miatt érdemes összefogni. Tájékoztatással, szervezéssel, adatbázisok kialakításával, pályázati tanácsadással, ösztönzéssel kívánjuk segíteni a LEADER térségben működő, tevékenykedő magánszemélyek, őstermelők, vállalkozások, civil szervezetek és önkormányzatok együttműködés keretében benyújtandó támogatási kérelmeit, hogy térségünk fejlődése érdekében.

8.3 A stratégia megvalósításának szervezeti és eljárási keretei

A Jászsági Kistérségi Helyi Közösség Egyesülete 2008. május 19-én a Jászapáti 2000. Mezőgazdasági Zrt. irodaházának tanácskozó termében alakult, 49 taggal. A Szolnoki Törvényszék 2008. augusztus 22-én vette nyilvántartásba a szervezetet, amely azóta is Egyesületi formában működik és jelenleg 56 taggal rendelkezik. (11. számú melléklet) Az Egyesület tevékenységét a Magyar Köztársaság területén végzi, az Alkotmány keretei között, fő profilja a településfejlesztő tevékenység. Az Egyesület működése során együttműködik a Vidékfejlesztési Minisztérium Irányító Hatóságával, valamint a Mezőgazdasági és Vidékfejlesztési Hivatal illetékes szervezeti egységeivel. A 2007–2013-as időszakban a Mezőgazdasági és Vidékfejlesztési Hivatallal kötött delegálási szerződésben deklarált akkreditációs és operatív

feladatokat szerződés szerint teljesítette. Az Alapszabályunkban megfogalmazott célok megvalósítása érdekében főbb tevékenységeink, a teljesség igénye nélkül: kulturális-, oktatási-, településfejlesztési-, nemzetközi-, egyéb tevékenység.

Az Egyesület szervei:

- Közgyűlés
- Elnökség
- Munkaszervezet
- Felügyelő bizottság

Az Egyesület legfőbb szerve a Közgyűlés, amelynek – egyezően a taglétszámmal – 56 tagja van. Az Egyesületnek tagja lehet minden olyan belépési nyilatkozattal rendelkező természetes személy és jogi személy, vagy jogi személyiséggel nem rendelkező gazdasági társaság, aki egyetért az Egyesület céljaival, elfogadja az Alapszabályban foglaltakat, vállalja, hogy rendszeresen fizeti a tagdíjat, megfizeti az alapítói hozzájárulást, legalább 2 tag felvételhez hozzájáruló írásos ajánlását beszerzi, és felvételét a Közgyűlés jóváhagyja. A jogi személy tagok és a jogi személyiség nélküli gazdasági társaságok képviseletét a törvényes képviseletre jogosult természetes személy látja el. A törvényes képviseletre jogosult természetes személyt akadályoztatása esetén meghatalmazott képviselheti. A Közgyűlés a tagfelvétel tárgyában évente minimum egy alkalommal, legkésőbb minden év május 31. napjáig köteles ülést tartani. Egyesületünk tagságában megtalálható a LEADER térség 18 önkormányzata, továbbá a kistérség 23 vállalkozó és 15 civil szereplője. Az Egyesület megalakulásakor három tagozatot hozott létre: köz szféra tagozat, civil szféra tagozat és üzleti szféra tagozat. Konkrét tagozati munka, vagy fejlesztésekkel kapcsolatos munka nem meghatározó, a képviselők megválasztásán kívüli döntéseket az elnökség, illetve a közgyűlés hozza meg a szabályok betartásával. Az egyesület alapszabálya meghatározza, hogy a közgyűlés összetételében a közszféra maximum 40%-ban, a civil és az üzleti szféra együttesen minimum 60 %-ban képviseltetheti magát. Az egyes szférák jelenlegi százalékos megoszlása: közszféra 32 %, civil szféra 27%, vállalkozói szféra 41 %.

A Közgyűlés legfontosabb feladatai közé sorolható az Alapszabály és az SZMSZ elfogadása, módosítása, a vezető tisztségviselő-, a Döntéshozó Bizottság-, az Elnökség-, a Felügyelő Bizottság tagjainak megválasztása, visszahívása, továbbá az éves költségvetés és tagdíj-, az éves beszámoló elfogadása. A Közgyűlés évente legalább egy alkalommal kötelezően összehívandó.

Az Elnökség az Egyesület közgyűlése által megválasztott (delegáltakból álló) döntéshozó szerve, amely 5 tagból áll. Az elnökség tagjait határozott időtartamra, 5 évre választják. Az Elnökség saját ügyrendje szerint működik, de legalább negyedévente egy alkalommal ülésezik. Az Egyesület képviseletére az elnök, akadályoztatása esetén az alelnök jogosult. Az Elnökség összetétele megfelel a 1303/2013/EU rendelet 32. cikk (2) bekezdés b) pontjában foglaltaknak. Az egyes szférák a következő arányban reprezentáltak az elnökségben: civil szféra: 20 %, közösségi szféra 40%, üzleti szféra 40%.

Az elnökség tagjai:

Elnök: Farkas Ferenc - Jászapáti Város Önkormányzatának polgármestere (közszféra)
Alelnök: Kalmár Rozália - egyéni vállalkozó (vállalkozói szféra)
Elnökségi tag: Gyenes László - Gyenes Kft. ügyvezetője (vállalkozói szféra)
Elnökségi tag: Szarvák Imre - Jászalsószentgyörgy Község Önkormányzatának polgármestere (közszféra)

Elnökségi tag: Kökény Gizella - Jásziványért Egyesület elnöke (civil szféra)

Az Elnökség feladatai közé tartozik a Közgyűlés által hatáskörébe utalt feladatok ellátása, valamint a Közgyűlés összehívását nem igénylő egyéb döntési jogkörök. Képviselőt delegálhat egyéb szervezetekbe, munkaszervezet vezetéséért felelős munkaszervezet vezetőt választ; dönt két közgyűlés közötti időszakban az Egyesület ügyeiben, kivéve azokat a tárgyköröket, amelyeket az alapszabály, vagy jogszabály a Közgyűlés vagy más személy hatáskörébe utal. Fontos feladata minden év május hónapjában az előző naptári évre vonatkozó éves beszámoló elkészítése és előterjesztése.

Az elnökség, valamint a szervezet munkáját az 5 főből álló Felügyelő Bizottság felügyeli, amelynek elnöke tanácskozási joggal részt vehet az elnökség ülésein. Feladata továbbá az Egyesület jogszerű működésének kontrollálása. Az egyes szférák aránya a Felügyelő Bizottságban: Közösségi szféra: 60%, vállalkozói szféra: 40%, civil szféra: 0%.

Felügyelő Bizottság (FB) tagjai:

- FB elnök: Bertalanné Drávucz Katalin - Jászladány Nagyközségi Önkormányzat polgármestere
- FB tag: Tari András - Jászivány Községi Önkormányzat polgármestere
- FB tag: Terjéki Tünde - Jászfákóhalma Községi Önkormányzat polgármestere
- FB tag: Pesti Róbert – Jász-Terra Kft. ügyvezetője
- FB tag: Ivanics Balázs – Agricola-Jász Kft. ügyvezetője

Az ügyviteli adminisztratív munkát a munkaszervezet látja el, amelynek döntés előkészítő funkciója van, de az adminisztrációs-, tájékoztatási tevékenységek, valamint az operatív munkafolyamatok ellátása is feladatai közé tartozik. A munkaszervezet vezetőt az elnökség választja, felette az elnök rendelkezik munkáltatói jogkörrel. A munkaszervezet tagjai felett a munkáltatói jogokat a munkaszervezet vezetője gyakorolja.

A munkaszervezet tagjai:

- Borbás Zoltán – munkaszervezet vezető
- Szikszai Brigitta – munkaszervezeti tag
- Dorozsmai Bori – munkaszervezeti tag
- Szikszai Zsanett – munkaszervezeti tag

Szervezeti felépítés



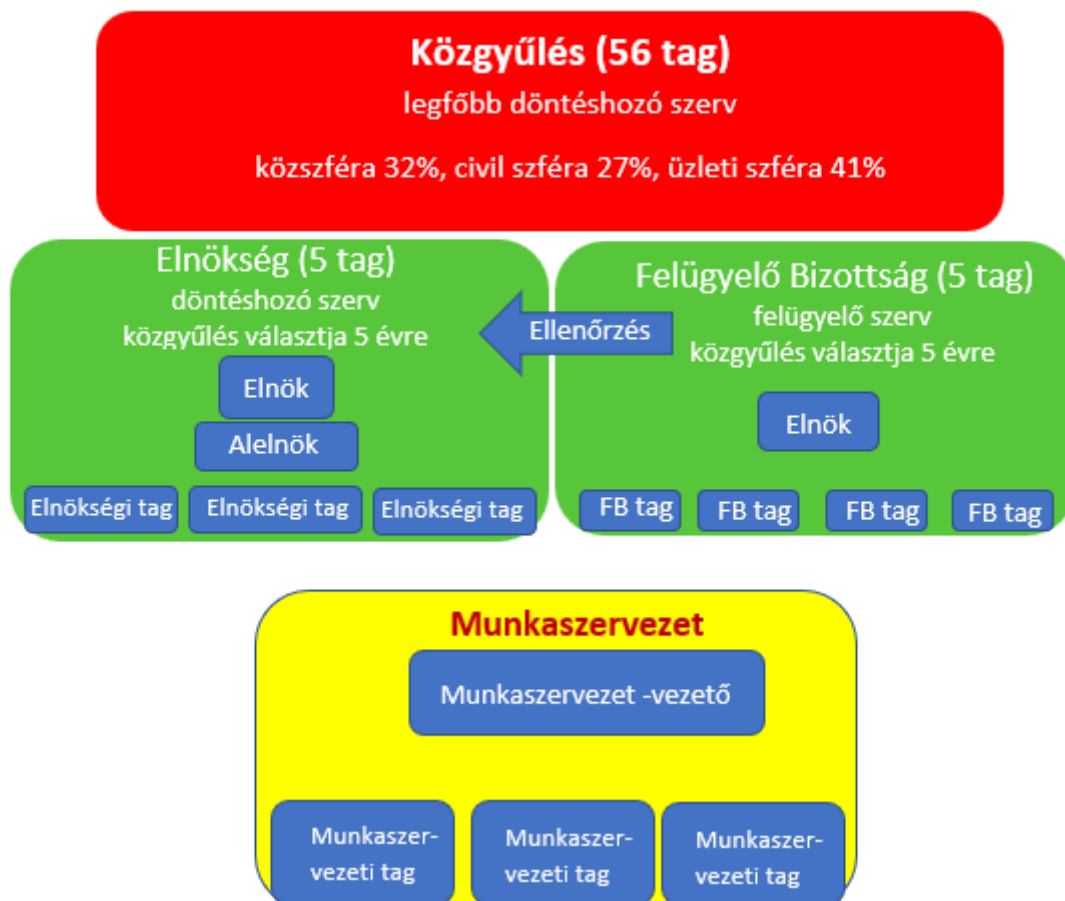

A Helyi Fejlesztési Stratégiát operatívan a munkaszervezet és a szakmai munkatársak készítik elő az elnökség számára, de természetesen a munkacsoportban részt vesz az elnökség is. Az elnökség az általa megtárgyalt és elfogadott stratégiát a közgyűlés elé terjeszti. A HFS draft és végső verzióját egyaránt a közgyűlés hagyja jóvá.

A Vidékfejlesztési Program keretében meghatározott feladataink ellátására vonatkozóan az előző pályázati időszakhoz hasonló rendszer irányvonalát kívánjuk követni.

A lentebb bemutatásra kerülő szakmai csoport felelős a helyi szereplők fejlesztési és végrehajtási kapacitásainak kiépítéséért, beleértve a projektirányítási képességeik fejlesztését is. A pályázatok kiválasztása során ők biztosítják az összhangot a közösségvezérelt Helyi Fejlesztési Stratégia elemeivel, feladatuk továbbá a hátrányos megkülönböztetéstől mentes-, és átlátható kiválasztási eljárásrend, valamint objektív kritériumok kidolgozása a pályázatok kiválasztásához elbírálásához, amelyek elkerülik az összeférhetlenséget (pontozási rendszer).

A munkaszervezet a megfelelő szakmai háttérrel, a munkaszervezet vezető irányítása mellett látja el az adminisztratív feladatokat. Kezeli a pályázati kiírásokat, befogadja a támogatási kérelmeket, rögzíti a támogatási összegeket. Rendszerezi, összegzi a beérkezett pályázatokat és előkészíti az értékelésre. A jóváhagyás előtt a javaslatokat benyújtja a KÜ-hez, a támogathatóság végső ellenőrzése céljából, valamint monitoring feladatot végez. Felelős a pályázati felhívások, vagy folyamatban lévő projektbenyújtási eljárások megfelelő időtartamú közzétételéért az akciócsoport weboldalán (www.jaszleader.hu).

Az egyes szervezeti egységek fent bemutatott felelősségi körének alapján, a pályázatok kiválasztásával és a HACS működéssel kapcsolatos döntéshozatali folyamatok is az előző pályázati időszakhoz hasonlóan bonyolódnak le:

A munkaszervezet a szakmai csoport további tagjainak segítségével és az IH iránymutatásai alapján kidolgozza a részletes pontozási rendszert és véglegesíti a pályázati felhívásokat. A felhívás megjelenését követően az Egyesület a lehető legszélesebb körben tájékoztatja a potenciális pályázókat (honlap, hírlevél, médiák, fórumok) és előre egyeztetett időpontban folyamatos tanácsadói lehetőséget biztosít számukra. A pályázatokat a cselekvési terv alapján félévenkénti megjelenéssel kívánjuk meghirdetni. A beérkezett pályázatokat a munkaszervezet tagjai készítik elő az értékelésre.

A beérkezett támogatási kérelmeket a Közgyűlés által – IH iránymutatás alapján – felállított Helyi Bíráló Bizottság (HBB) fogja bírálni. Az előző időszakhoz hasonlóan az elnökség tagjai alkotnák a Helyi Bíráló Bizottság tagjait, valamint a kérelmek, pályázatok elbírálása esetében a Döntéshozó Testület tagságát. A Helyi Bíráló Bizottság működését a bizottság szervezeti és működési szabályzata tartalmazza és szabályozza. A bizottság minden tagja egy szavazattal rendelkezik, a döntéseket pedig egyszerű szótöbbséggel hozzák meg. Az 5 főből álló szervezet dönt a beérkezett pályázatok Stratégiához való illeszkedéséről, támogathatóságáról és a támogatási rangsorok alapján a források allokációjáról. Az elnökség utasíthatja az Elnököt a forrásallokáció során feltárt eljárási hibák javítására. Az elnökség döntései ellen a közgyűléshez lehet panasszal élni. Az üléseken tanácskozási joggal részt vehet a munkaszervezet vezetője is.

A döntéshozás legfontosabb szempontja, hogy a pályázatok illeszkedjenek a Helyi Fejlesztési Stratégia céljaihoz és intézkedéseihez. A döntéshozatal alapja a korábban már kialakított pontozási rendszer és a pályázatok aszerint felállított sorrendje. Célunk az egyes intézkedésekre allokált források teljes körű felhasználása, de a felülvizsgálatok során esetleges átcsoportosításokkal is tervezünk.

Valamennyi bizottsági tag köteles összeférhetetlenségével kapcsolatban a HBB tagok felé nyilatkozni. Összeférhetetlenség esetén az érintett elnökségi tag nem vehet részt a szavazásban, szükség esetén a közgyűlés póttagokat választ a bíráló bizottságba. A nyilatkozattétel elmulasztása a pályázat további eljárásból való kizárását vonja maga után. Az elnökség a döntéseit úgy hozza, hogy mindig többségben legyenek a civil és az üzleti szféra képviselői a közsféra képviselőivel szemben.

Az összeférhetetlenség szabályozása az eljárásban *a 272/2014 (XI.5.) Kormányrendelet VI. fejezet 39. §* alapján:

- Azok, akik részt vettek a projektek kidolgozásában (tartalom kialakítása, pályázat készítése), nem vehetnek részt az adott felhívásra beérkező pályázatokkal kapcsolatos döntés előkészítésében (a projektek értékelése) és a döntésben (kiválasztás);
- a munkaszervezet csupán szakmai támogatást ad a projektek fejlesztése, pályázatok elkészítése során (javasol, tanácsol, információt szolgáltat), de nem dönthet a tartalom felett és nem írhatja meg a pályázatot vagy annak részeit;
- bárki, aki érintett egy projektben, nyilatkoznia kell erről, és nem vehet részt az értékelésben.

A támogatott pályázatok gazdáit az egyesület értesíti. Az akciócsoport tájékoztató fórumok szervezésével és személyes tanácsadással segíti a projektek sikeres végrehajtását. A megvalósult pályázatokat az Egyesület honlapján szeretnénk rövid emlékeztetővel és fotókkal bemutatni.

A pályázatás folyamatának legfontosabb eseményei a szabályszerűség és az átláthatóság jegyében dokumentálásra kerülnek (jelenléti ívek, jegyzőkönyvek). A pályázatási folyamat kialakítása során figyelembe vettük a vonatkozó jogszabályokat és teljesül a KSK rendelet 34. cikk (3) b) pontja.

A Jászsági Kistérségi Helyi Közösség Egyesülete megfelelő képzettségű, tapasztalt, szakmailag felkészült csoporttal kezdte el a Helyi Fejlesztési Stratégia elkészítését. Az elnökség-, és a munkaszervezet tagjaiból, valamint egy fő külső szakmai munkatársból álló team látja el a Stratégia megalkotásának összetett feladatrendszerét:

Farkas Ferenc – elnök

Jászapáti Város Önkormányzata, szakterület: közigazgatás (polgármester), környezetvédelem, hulladékgazdálkodás, településfejlesztés

Kalmár Rozália – alelnök

egyéni vállalkozó, szakterület: logisztika, kereskedelem, marketing, üzleti pénzügyi tanácsadás

Gyenes László - elnökségi tag

Gyenes Kft. szakterület: mezőgazdaság, közigazgatás

Szarvák Imre - elnökségi tag (polgármester)

Jászsalszentgyörgy Község Önkormányzata, szakterület: közigazgatás, településfejlesztés

Kökény Gizella - elnökségi tag

Jásziványért Egyesület, szakterület: közigazgatás, civil szervezetek működése és finanszírozása

Borbás Zoltán- munkaszervezet vezető (közgazdász)

szakterület: pénzügy, közgazdaságtan, vállalkozásfejlesztés, településfejlesztés, közigazgatás

Sziksai Brigitta - munkaszervezeti tag (közgazdász)

Móczó Zsófia - Külső szakmai munkatárs (közgazdász, térségfejlesztési manager)

Vidékfejlesztés, közgazdaságtan, vállalkozásfejlesztés, településfejlesztés, közigazgatás, pályázati szakmai múlttal rendelkezik

A Jászsági Kistérségi Helyi Közösség Egyesület munkaszervezete 2008. október elsejétől operatív tevékenységét az Egyesület munkaszervezeti irodájában, a LEADER Irodában végzi, amelynek pontos címe: 5130 Jászapáti, Tompa Mihály utca 2. Az épület a város központjában, közúton jól megközelíthető helyen található, amely előtt a parkolási lehetőség is biztosítva van. A Jászapáti Város Önkormányzata által a HACs részére bérbe adott építmény alapterülete összesen 77 m², melyben egy nagyméretű iroda és egy kisebb tárgyaló is található elnökségi ülések, fórumok, illetve egyéb megbeszélések céljára. A feladatokat három, napi 8 órában foglalkoztatott munkaszervezeti munkatárs látja el. Az ügyfélfogadás rendjét az SZMSZ a következőképpen határozza meg: hétfőtől csütörtökig 8:00-12:00 és 12:30-16:00, illetve pénteken: 08:00–12:00. Az iroda a Helyi Fejlesztési Stratégia megvalósítása során jelentkező feladatok elvégzése érdekében valamennyi szükséges eszközzel rendelkezik: asztali számítógépek, laptopok, projektor, multi funkciós nyomtató, fényképezőgép, vezetékes és mobiltelefonok, szélessávú internet, jogtiszta szoftverek, biztonságtechnikai berendezések.

A működésre tervezett költségvetés szöveges alátámasztása:

A Jászsági Kistérségi Helyi Közösség Egyesülete a működési és animációs költségeire meghatározott 80,344 810 millió Ft-tal a 2020-as év végéig tervez gazdálkodni. Az időszakra nyújtott támogatás elosztásánál az előző évek tapasztalatait vettük figyelembe. A működési forrás csekély összege és a szabályozásban meglévő bizonytalanságok miatt az egyesület igyekezett egy takarékos költségvetési tervezet elkészíteni. Az egyesület a 2017-es és a 2018-as évben szeretne a legtöbb pályázatot kiírni így ezekre az évekre magasabb működési és animációs költségekkel számoltunk. Amennyiben egy adott évben fel nem használt forrás keletkezik, azt az Egyesület a következő évekre szeretné átcsoportosítani. A költségek legnagyobb részét a személyi jellegű ráfordítások jelentik (munkabérek, tiszteletdíjak, cafeteria, és ezek járulékai). Az Egyesület munkaszervezetét végig legalább két fő állású munkavállalóval szeretné működtetni, de amennyiben a működési források engedik és a pályázati feladatok szükségessé teszik, a munkavállalók számát 3 főre emeljük. Tiszteletdíjban az egyesület elnöksége és felügyelő bizottsági tagjai részesülnek. Az utazási költségekkel is kalkulálva a személyi jellegű kiadások megközelítőleg évi 15 millió Ft-ot jelentenek. Az iroda fenntartási költségei (bérleti díj, rezszi, elektronikai eszközök karbantartása, papír és írószerszám, postaköltség), valamint az állandó szolgáltatások díja (könyvelés, jogi szolgáltatás, könyvvizsgálat) kb. évi 3-3 millió kiadást jelentenek.

A költségek kisebb hányadát az animációs költségek jelentik, melyek kapcsán a pályázati időszak elejére nagyobb összeget allokáltunk. Az évi 0,3 - 0,7 millió Ft közötti összeget fórumok szervezésére, rendezvényeken való részvételre fordítjuk, amelyek célja a potenciális pályázók aktivizálása, a tudásmegosztás és az együttműködések kialakítása.

Az Egyesület egyéb bevételeit a tagdíjak és az alapítói hozzájárulások jelentik. Amennyiben lehetőségeink engedik vállalkozási tevékenységből és egyéb pályázati forrásból is szeretnénk eredményt elszámolni. A működési és animációs költségekre kihelyezett forrás, az egyesület egyéb bevételeivel kiegészítve biztosítja a helyi akciócsoport működését. Banki hitel felvételét csak szükségyszerű esetben az utófinanszírozás nehézségei miatt alkalmazzuk.

8.4. Kommunikációs terv

A Jászsági Kistérségi Helyi Közösség Egyesülete stratégiájának elkészítése és megvalósítása során is törekszik a nyilvánosság teljeskörű tájékoztatására. A térség igényeire kielégítő, és előre mutató válaszokat megfogalmazó stratégia megalkotása érdekében nemcsak a széleskörű tájékoztatás, de a visszacsatolások is fontosak számunkra. Szűkebb célcsoportjaink közé tartoznak a térségünkben megtalálható különböző szereplők: önkormányzatok; mikro-, kis-, és középvállalkozások, egyéni vállalkozók, civil szervezetek, egyházak, társas szövetkezetek, valamint magánszemélyek.

A nyilvánosságot biztosító kommunikációs eszközök:

Egyesületünk legfőbb kommunikációs platformja a munkaszervezet által szerkesztett és folyamatosan frissített www.jaszleader.hu weboldal, amely könnyen hozzáférhető, és naprakész módon biztosítja az aktuális információkhoz való hozzájutást. Saját honlapunkon kívül egyéb internetes megjelenési lehetőséget biztosítanak a kistérség szereplői pl.: önkormányzatok, civil szervezetek honlapjai, facebook oldalai.

Egyesületünk gyakran alkalmazza az e-mail-en történő tájékoztatást. A címtárunkban különböző csoportokat (pl.: JKHK tagok, önkormányzatok, nyertes pályázók, pályázati érdeklődők) hoztunk létre a célzott információküldés érdekében.

A teljes nyilvánosság informálására adnak lehetőséget a kistérség különböző sajtó kiadványai és televíziós műsorai. A stratégia megalkotása kapcsán a kistérség teljes lefedettségével rendelkező Jász Trió Televízió riportanyagot, és helyszíni beszámolót is készített a Jászapátiban megrendezett fórumunk kapcsán.

A térség területén többször tartunk tájékoztató fórumokat, konzultációkat, amelyek az elmúlt időszakban is közkedveltek voltak pályázóink körében. A Fórumok ingyenesek és nyilvánosak, azokon bárki részt vehet. Az eseményekről szóló meghívókat közzé tesszük a honlapunkon és kiküldjük a címtárunkban szereplő tagjaink számára, valamint az adott település illetékes Önkormányzatának segítségével helyben is közhíreltetjük. A Helyi Fejlesztési Stratégiával kapcsolatos fórumoknál odafigyeltünk a területi lefedettségre így a kistérség három egymástól távolabb eső településén szerveztük meg az előadással egybekötött ötletbörzétet.

Partnereink körében fontos a személyes és telefonos kapcsolatfelvétel, illetve az e-mailen keresztül történő megkeresés, hiszen itt egyéni kérdéseikre, problémáikra kaphatnak választ a munkaszervezet tagjaitól. Elérhetőségeink megtalálhatók honlapunkon, hírleveleinkben, az általunk megküldött e-mailekben.

A Helyi Fejlesztési Stratégia végleges jóváhagyásáról szóló hírről a honlapunkon adunk tájékoztatást, valamint azt a nyomtatott sajtóban is szeretnénk megjelentetni. A pályázati felhívásokat szintén a honlapunkon tesszük majd közzé, illetve megküldjük e-mailen az érdeklődőknek. Ezen felül e-mailen értesítjük azokat az ügyfeleinket is, akik fejlesztési szándékukat elérhetőségeink valamelyikén korábban jelezték felénk (pl.: projektgyűjtő adatlapok beküldésével, személyes-, telefonos- és e-mailen megkeresés alkalmával). Ezt követően fórumokat szervezünk, ahol ismertetjük a pályázatok benyújtásának feltételeit. A pályázati döntéseket követően e-mailen értesítjük a kérelmezőket. A HFS keretében támogatott rendezvények programját a honlapunkon és a Hírlevélben tesszük közzé. A támogatásunkkal megvalósuló rendezvényekre a honlapunkon kihelyezett meghívóval fogjuk felhívni a nyilvánosság figyelmét, a megvalósult fejlesztésekről, a pályázati kiírások eredményeiről és statisztikáiról szintén a honlapunkon adunk tájékoztatást.

A munkaszervezet az Egyesületről szóló, aktuális dokumentumokat (beszámolók, határozatok, Alapszabály, SZMSZ) és a közérdekű információkat a www.jaszleader.hu weboldalán teszi közzé. A működéssel kapcsolatos egyéb dokumentumok a Szervezeti és Működési Szabályzatunkban foglaltaknak megfelelően megtekinthetők az Elnökkel való egyeztetést követően, amennyiben az egyesület gazdasági érdekeit nem sértik és a betekintést kérő kötelezettséget vállal mások személyi jogainak tiszteletben tartására, valamint a törvényes működés biztosítása érdekében az Egyesület ügyei vonatkozásában a titoktartásra. Az iratokba való betekintés a munkaszervezet irodájában az Elnök jelenlétében lehetséges. A személyességi jogokat és az Egyesület gazdasági jogait nem sértő iratokról az Elnök engedélyével másolat készíthető. Az információkkal kapcsolatos észrevételekre, visszajelzésekre személyesen, telefonon és e-mailen keresztül van lehetőség. Munkatársainkat a munkaszervezeti irodában ügyfélfogadási időben kérdésével bárki felkeresheti. Az Egyesület valamennyi elérhetősége (postacím, weboldal, telefon, fax, e-mail cím) megtalálható a honlapunkon, továbbá az általunk kiküldött összes dokumentumon és e-mailen szerepelnek. A kívülről érkező iratok

érkeztetése, iktatása folyamatos, biztosítva ezzel a könnyű visszakereshetőséget.

A kommunikációs tervben felsorolt tevékenységek végrehajtását a munkaszervezet-vezető felügyeli, betartásáért ő felel. Az előzőekben meghatározott célcsoportok részére történő információ eljuttatásának feladatára a munkaszervezet vezetője a munkaszervezet tagjait jelölheti ki. A munkaszervezet hatáskörét túllépő kérdésekben (Alapszabály szerint) az elnökség dönt.

A Helyi Fejlesztési Stratégiával kapcsolatos kommunikáció folyamatos. Az Egyesületünk legfőbb kommunikációs platformján, weboldalunkon külön HFS 2014-2020 menüpontot hoztunk létre, ahol az érdeklődők minden fontos információt és eseményt megtalálhatnak a Stratégiával kapcsolatosan.

Kommunikációs tevékenységek időpontjai:

- ✓ Projektötlet adatlapok gyűjtése - 2015. április
- ✓ Projektötletek feldolgozása - 2015. május – 2015. augusztus
- ✓ Nemzetközi Vidékfejlesztési Konferencia a lengyelországi Lancut járás Leader irodavezetőjének előadásával (Jászapáti, Thermál Hotel) - 2015. augusztus 20.
- ✓ Egyeztető megbeszélések, műhelymunkák - 2015. szeptember - 2016. január
 - 2015.09.04. Pesti Róbert - elnök (Jász - Föld Hagyományőrző Egyesület)
ügyvezető (Jász - Terra Kft.)
 - 2015. 09.24. Bodnár Attila – ügyvezető (Jászapáti Városüzemeltető Nonprofit Kft.)
 - 2015.11.10. Sebestyén Klára (Sansz Projektiroda Bt.),
Pallagi Imre (vállalkozó)
 - 2015.12.14. HFS tervezéssel kapcsolatos egyeztetés a Jász-Nagykun-Szolnok Megyei Önkormányzat alelnökével Piroska Miklóssal (Jászsági Kistérségi Helyi Közösség Egyesülete irodája)
 - 2016. 01.07. Karancsi Tamás – ügyvezető igazgató (Jász-Nagykun-Szolnok Megyei Területfejlesztési Közhasznú Nonprofit Kft.)
Lakatos István – irodavezető (Jász-Nagykun-Szolnok Megyei Önkormányzat, Térségfejlesztési és Külügyi Iroda)
 - 2016.01.07. Vágó Csaba – ügyvezető (V-Kristály '95 Kft.)
 - 2016. 01.19. Tari András - Jászivány polgármestere
 - 2016.05.27. Farkas Miklós – Jászapáti Roma Nemzetiségi Önkormányzat elnök
 - 2016.05.27. Kalmárné Nagyistván Erika - Mozgássérültek Egyesülete helyi csoport vezetője
- ✓ HFS-t elkészítő szakmai csoport kijelölése - 2015. december 10.
- ✓ HFS tervező szakmai fórumok tartása - 2015. november - 2016. február
 - 2015.11.25 - Jászapáti, Közösségi Ház - Virág Klub (nyugdíjas klub)
 - 2015.12.15 - Jászapáti, Pájer Antal Művelődési Ház - Mozgássérültek Jász-Nagykun- Solnok Megyei Egyesületének rendezvénye keretében
 - 2016.02.03 - Jászapáti, Művészetek Háza
 - 2016.02.15 - Pusztamonostor, Polgármesteri Hivatal
 - 2016.02.23. - Alattyán, Polgármesteri Hivatal

- ✓ HFS tervezéssel kapcsolatban tv interjú a Jász Trió Televízióban a munkaszervezet vezetőjével - 2016. február 3.
- ✓ HFS tervező ülések - 2015. augusztus – 2016. június
 - 2015.08.18. A HFS megalkotás előkészítő beszélgetés
 - 2015.10.19. Egyeztetés a HFS-hez kapcsolódó aktualításokról, hírekről, beérkezett projektötletekről, javaslatokról
 - 2015.12.10. HFS egyeztető megbeszélés, Elnökségi ülés (Jászsági Kistérségi Helyi Közösség Egyesülete irodája)
 - 2016. 02.18. Elnökségi ülés: Fórumok tapasztalatai, draft verzió elkészítésének aktuális állapota, operatív kérdések megvitatása
 - 2016. 03. 09. Elnökségi ülés: HFS draft verzió végleges formába öntése Közgyűlés elé terjesztést megelőzően
 - 2016. 05. 20. Tervezői megbeszélés: Az IH által a HFS draft verziójára tett észrevételeinek megvitatása, a szükséges módosítások kijelölése
 - 2016. 06. 06 HFS véglegesítése a továbbfejlesztési útmutatások alapján
- ✓ HFS draft Közgyűlés általi megtárgyalása, elfogadása, nyilvánossá tétele - 2016. március 11.
- ✓ HFS elfogadása, nyilvánossá tétele - 2016.06.09.

A kommunikációs tevékenységek közül a saját honlap üzemeltetése, és a különböző médiákban való megjelenés (képújság, Hírlevél, szórólap kiadása, újságcikk megjelenés) jelent költséget. Ezekre összesen maximum 500 000 Ft-ot tervezünk fordítani. Továbbá a tájékoztató fórumok, megbeszélések és műhelymunkák során felmerült költségekre további maximum 500 000 Ft kiadást tervezünk.

8.5. Monitoring és értékelési terv

A monitoring tevékenység elengedhetetlen feltétele annak, hogy figyelemmel kövessük: Stratégiánk a kitűzött célok megvalósulása irányába halad. Ezért a Jászsági Kistérségi Helyi Közösség Egyesülete már a 2007-2013-as programozási időszakban is elemezte a támogatott pályázatokhoz kapcsolódó számszerűsíthető adatokat. Az adatgyűjtést a projektgazda, a kifizető ügynökség és az IIER rendszer segítette. Az érdeklődők a pályázati körök eredményeiről és a konkrét fejlesztések megvalósulásáról az egyesület honlapján olvashattak.

Az indikátorok definiálása, célok meghatározása

Az indikátorok definiálása a célok meghatározásánál és az intézkedések leírásánál megtörtént. A munkaszervezet munkatársai folyamatosan figyelemmel követik a megvalósuló projekteket és begyűjtik a monitoringhoz szükséges, valamint a pályázatokban vállalt számszerűsíthető adatokat. Az adatok forrását a projektdokumentáción kívül a kedvezményezettel és a kifizető ügynökséggel való kapcsolattartás jelenti (adatok bekérése e-mail-en és telefonon; személyes projektlátogatás).

Monitoring adatok feldolgozása és a feldolgozásból származó információ visszacsatolása

A monitoring alapjául szolgáló adatok feldolgozása folyamatosan, naprakészen, a begyűjtéssel párhuzamosan történik. Összegzésüket és elemzésüket félévenként fogják elvégezni a munkaszervezet munkatársai. A monitoring során a pályázók részéről szolgáltatott adatok hitelességének alátámaszthatósága érdekében éves beszámoló, vendégkönyv, idegenforgalmi adó bevallás hiteles másolatainak bekérésére kerül sor.

A lekötött fejlesztési források a döntési fordulók zárásakor összegzésre kerülnek. Az adatok feldolgozásából származó információ visszacsatolása a döntéshozó szervek (elnökség, közgyűlés) felé igény szerint, a döntések előkészítése, a HFS felülvizsgálata során, de legkésőbb az összegzést követő ülésen kerül sor. A döntéshozó szerv szükség esetén javaslatot tehet a változtatásra, és adott esetben az Irányító Hatósággal együttműködve döntenek a Helyi Fejlesztési stratégia módosításáról.

A HACS saját teljesítményeinek értékelése

A saját teljesítménymutatók a HACS rendelkezésére állnak, azok feldolgozása folyamatos, összegzésük félévente valósul meg a munkaszervezet által. A döntéshozó szervek felé történő visszacsatolás igény szerint, de legkésőbb az összegzést követő ülésen történik. A döntéshozó szerv értékeli a HACS teljesítményét és szükség esetén módosításokról döntenek. Az akciócsoport elért eredményeiről szóló éves szakmai beszámolót a közgyűlésnek kell jóváhagynia legkésőbb az éves pénzügyi beszámoló elfogadásával egy időben.

Felülvizsgálatok és értékelések eredményének kommunikációja

A felülvizsgálatok és értékelések eredményeinek kommunikációja a döntéshozó szervek felé a megtartott üléseken és az elektronikus levelező rendszer segítségével történik. Az érdeklődők tájékoztatást kaphatnak az eredményekről az egyesület által megtartott fórumokon vagy a kiküldött hírlevelekből. A külső kommunikáció legfontosabb eszközét az egyesület honlapja jelenti, de a jövőben is tervezzük, hogy a helyi médiák (régións,- megyei lapok, rádiók, televíziók) segítségével tájékoztatást adjunk az akciócsoport elért eredményeiről.

9. Indikatív pénzügyi terv

A HFS fejlesztési forrásfelhasználásának ütemezése (millió Ft)

Ssz.	Az intézkedések megnevezése	2016*	2017*	Forrás: EMVA LEADER 19.2 alintézkedés					Összesen	%
				2018*	2019*	2020*	2021*	2022*		
1	Mikro vállalkozások versenyképességének fokozása, kisléptékű infrastrukturális fejlesztések támogatása által	0	0	53,999 171	49,663 023	14,152 982	76,147 378	46,391 017	240,353 571	35,7
2	Turisztikai szolgáltatások és kínálat fejlesztése	0	0	67,508 759	8,320 641	6,339 840	0	0	82,169 240	12,2
3	Helyi termékek piacra jutásának támogatása	0	0	9,090 906	0	0	0	0	9,090 906	1,4
4	Épített- és kulturális örökség megőrzése	0	0	17,800 418	63,303 936	48,219 700	36,000 000	0	165,324 054	24,6
5	Civil szervezetek működésének és céljaik elérésének támogatása	0	0	8,549 919	5,908 356	11,677 350	6,158 704	33,008 550	65,302 879	9,7
6	Esélyegyenlőség és társadalmi befogadás elősegítése	0	0	0	0	0			0	0
7	Értékkel bíró helyi rendezvények támogatása	0	0	16,754 949	19,088 597	7,959 576	38,671 645	27,719 521	110,194 288	16,4
	Összesen	0	0	173,704 122	146,284 553	88,349 448	156,977 727	107,119 088	672,434 938	100

* Az évenkénti bontás tájékoztató jellegű, a beérkező pályázatok ismeretében a Döntéshozó Bizottság átcsoportosíthat az intézkedésre biztosított forráskeret erejéig.

A HACS működési és animációs forrásfelhasználásának ütemezése (millió Ft)

	Forrás: EMVA LEADER 19.4 alintézkedés							
	2016	2017	2018	2019	2020	2021	2022	Összesen
Működési költsége	11	17,53	16,12	15,32	16,29	30	33,192	139,45
Animációs költségek	0,034	0	0,02	0,053	0,03	0,05	0,05	0,237
Egyéb tervezett bevételek ²	1,342	1,073	1,665	1,250	0,68	1,5	1,4	8,91
Összesen	12,376	18,603	17,805	16,623	17	31,55	34,642	148,599

² Pl. tagdíj, önkormányzati hozzájárulás stb.

Mellékletek

1. LEADER HACS területe

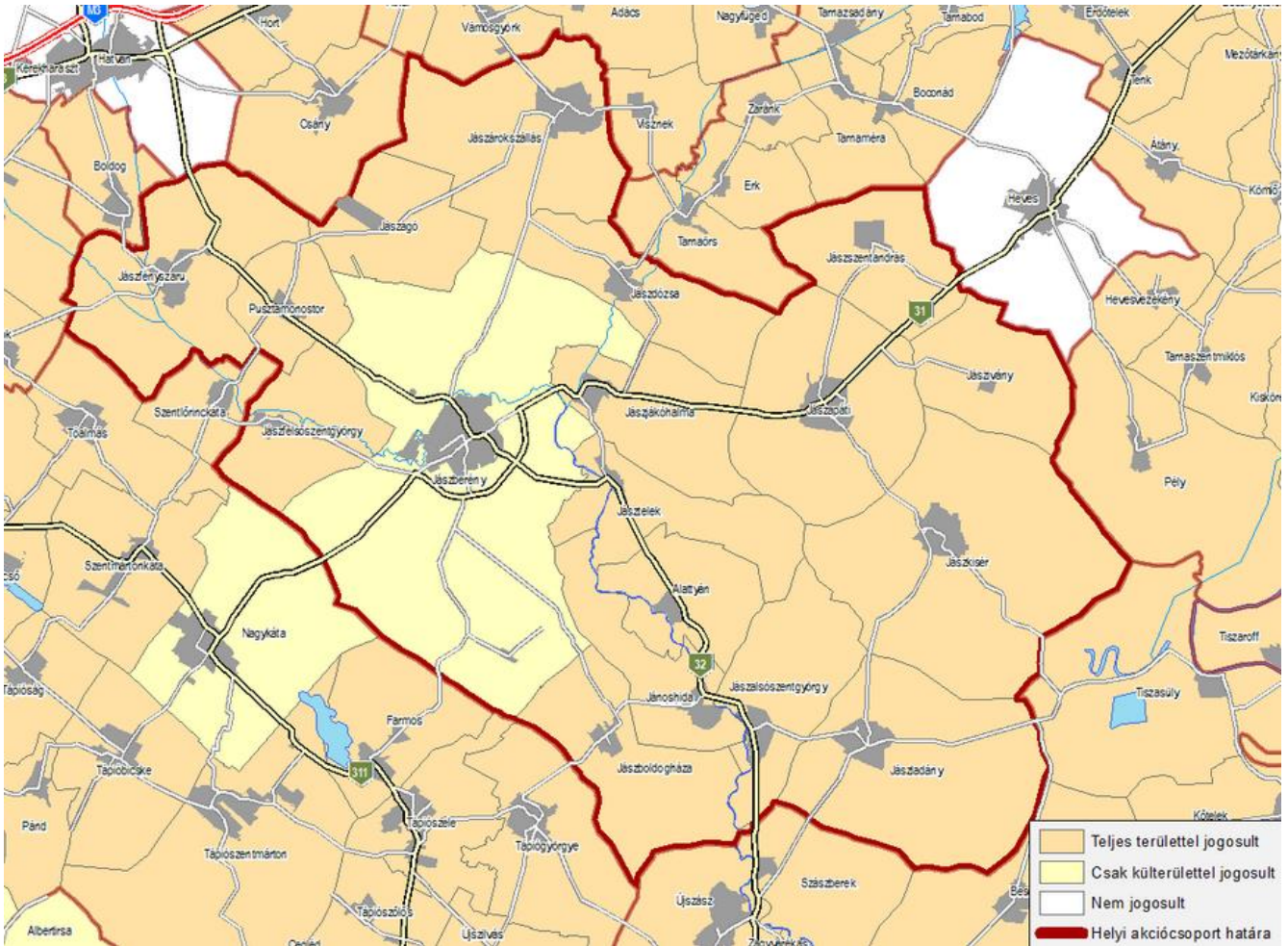

Forrás: Lechner Nonprofit Kft. (TEIR rendszer)

2. Település szerinti lakónépesség (2014)

Település	Lakónépesség száma (fő)
Alattyán	1989
Jánoshida	2394
Jászágó	723
Jászsószentgyörgy	3367
Jászapáti	8585
Jászárokszállás	7810
Jászboldogháza	1675
Jászdózsa	2149
Jászfelsőszenyörgy	1903
Jászfényszaru	5567
Jászivány	372
Jászfákóhalma	2950
Jáskisér	5448
Jászladány	5551
Jászszentandrás	2440
Jásztelek	1641
Pusztamonostor	1543
Jászberény (külterület)	2230
Összesen	58337

Forrás: KSH

3. Állandó népességben belül 0-14 évesek aránya (%)

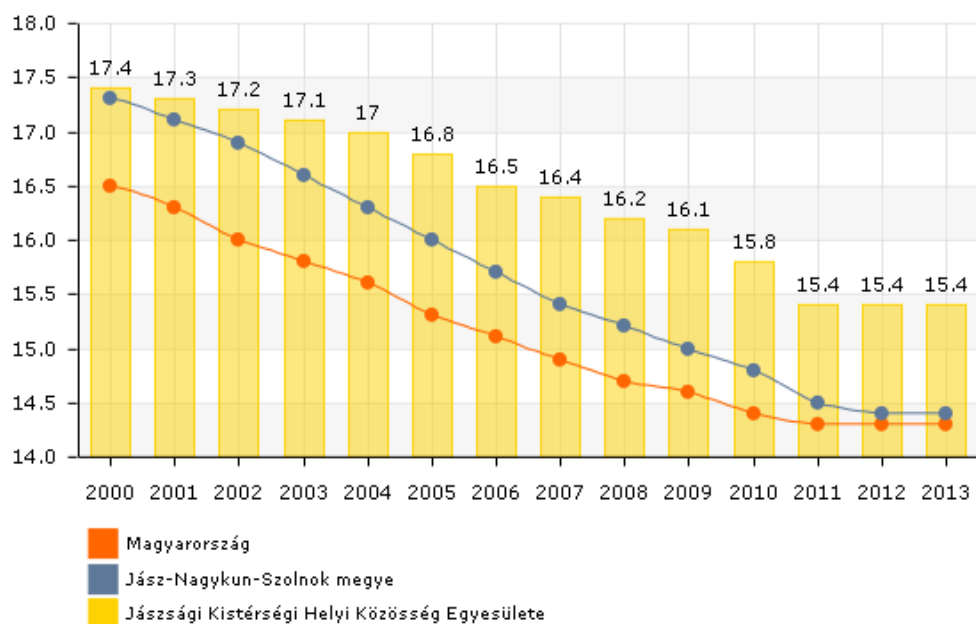

Forrás: Lechner Nonprofit Kft. (TEIR rendszer)

4. Állandó népességben belül a 60 – x évesek aránya (%)

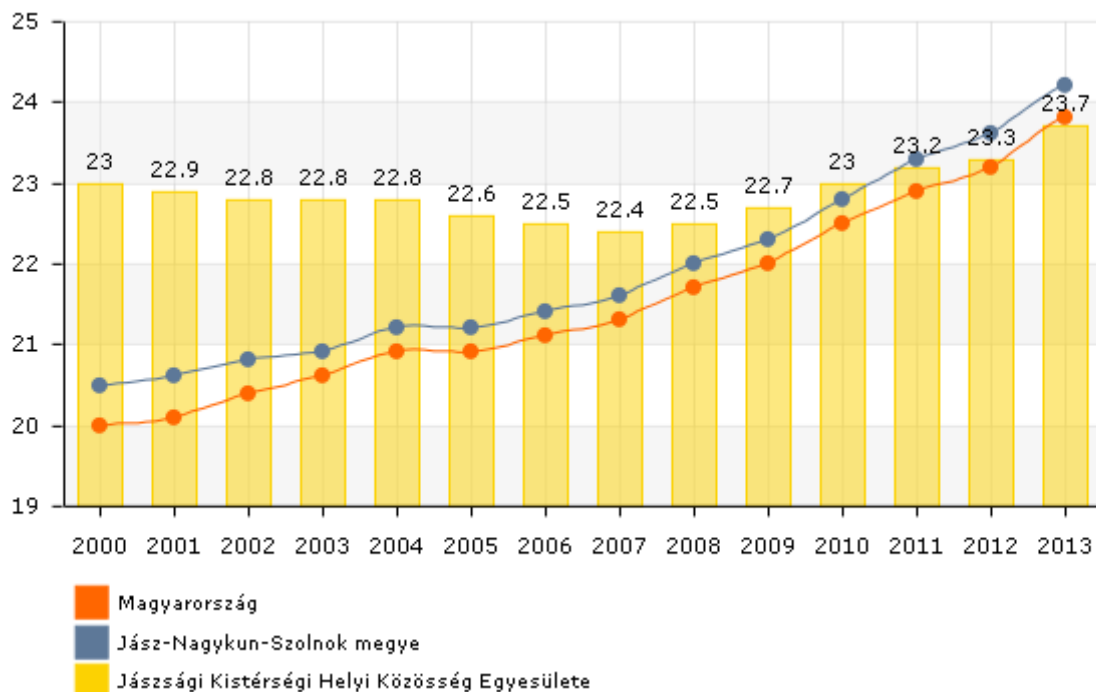

Forrás: Lechner Nonprofit Kft. (TEIR rendszer)

5. Nyilvántartott álláskeresők száma (2014)

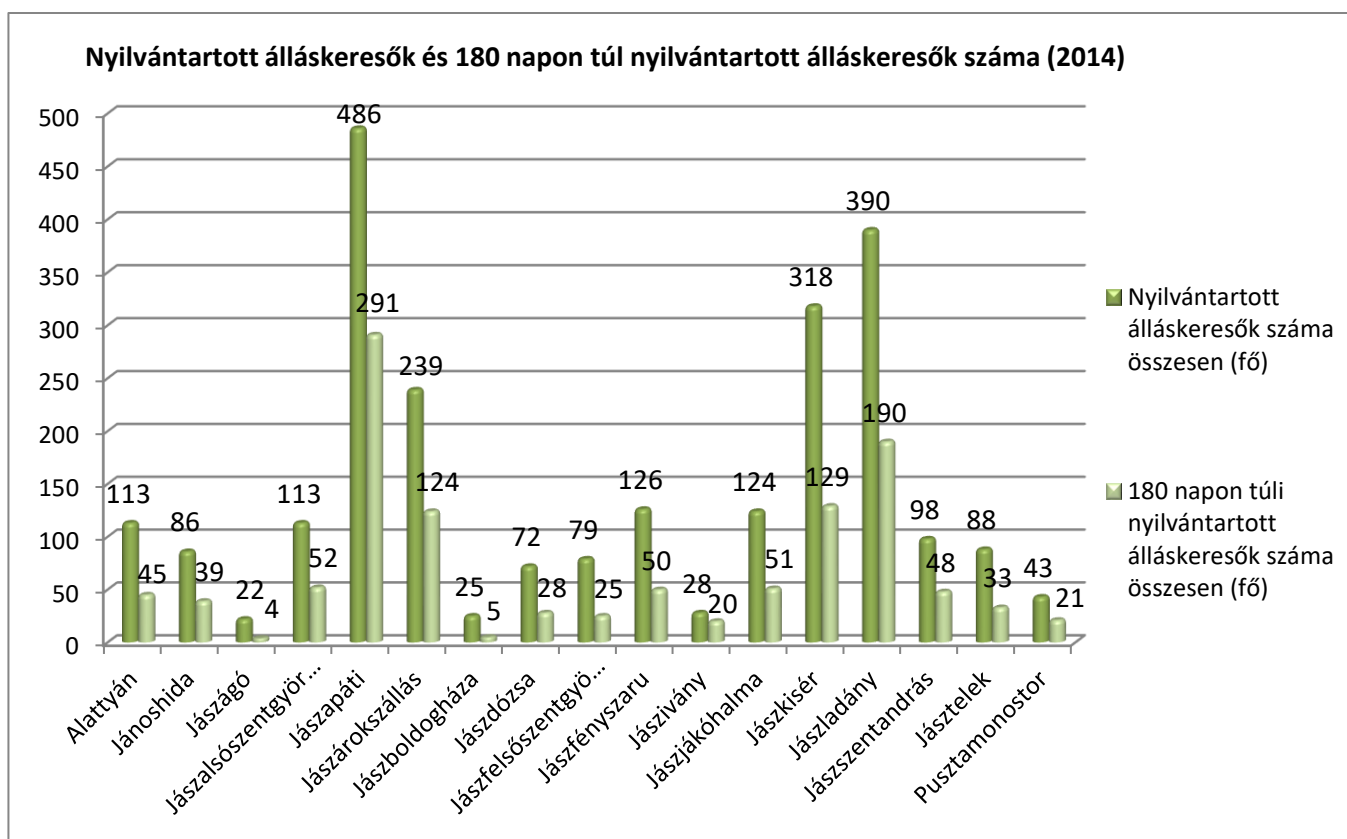

Forrás: KSH

6. Munkanélküliségi ráta (%) Regisztrált munkanélküliek száma száz 15-59 éves állandó lakosra

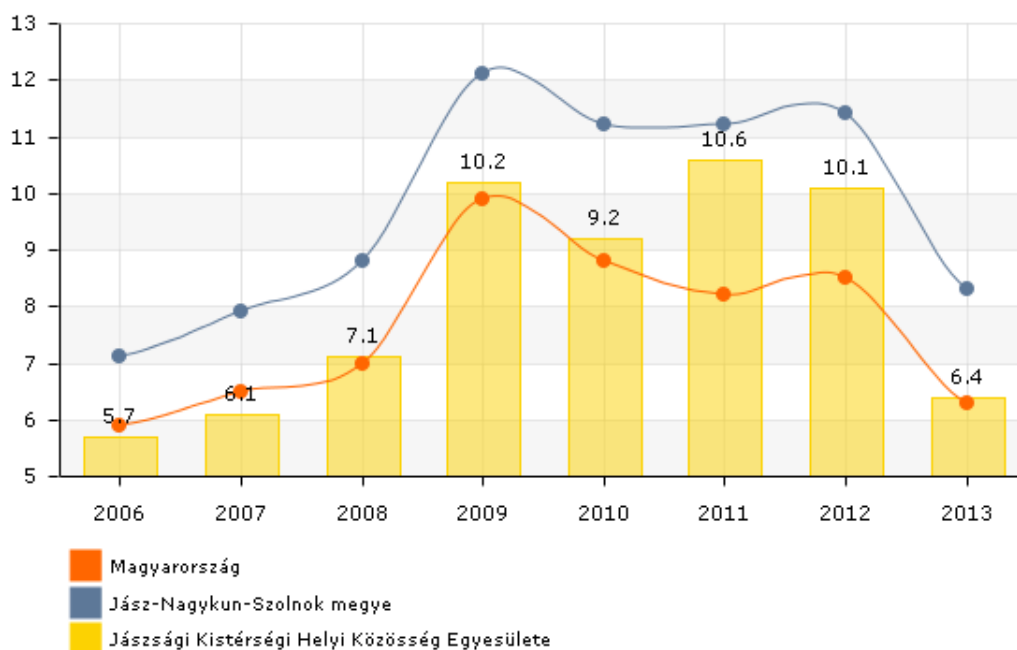

Forrás: Lechner Nonprofit Kft. (TEIR rendszer)

7. Egy lakosra jutó jegyzett tőke (1000 Ft)

Társasági adóbevallásra kötelezett vállalkozások jegyzett tőkéje, egy lakosra vetítve.

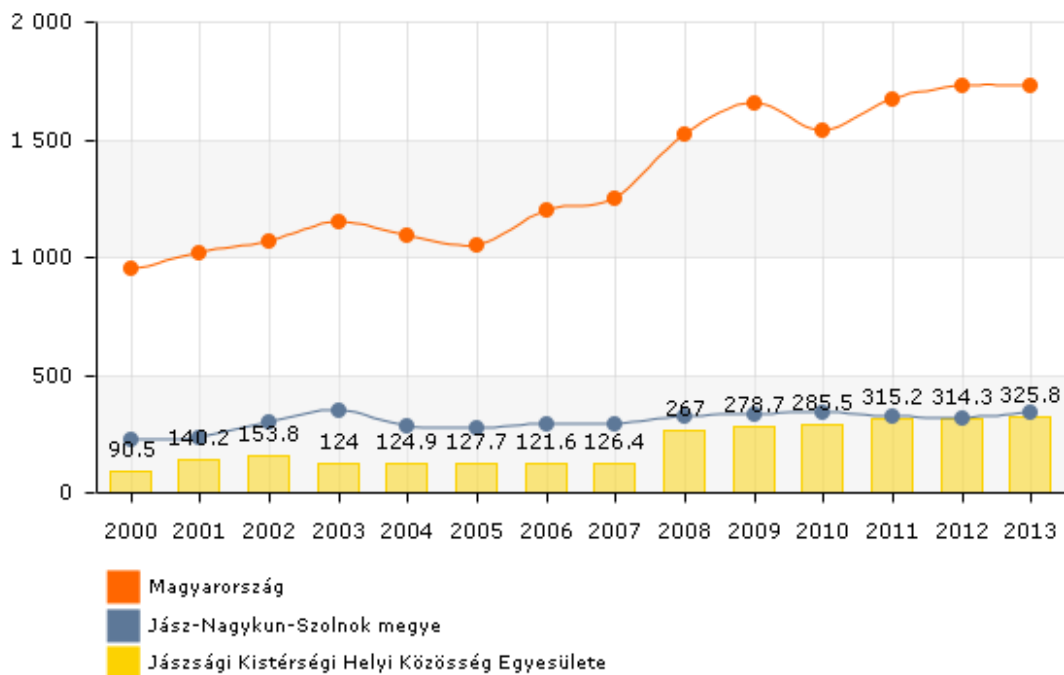

Forrás: Lechner Nonprofit Kft. (TEIR rendszer)

8. Egy lakosra jutó bruttó hozzáadott érték (1000 Ft)

Társasági adóbevallásra kötelezett vállalkozások bruttó hozzáadott értéke, egy lakosra vetítve.

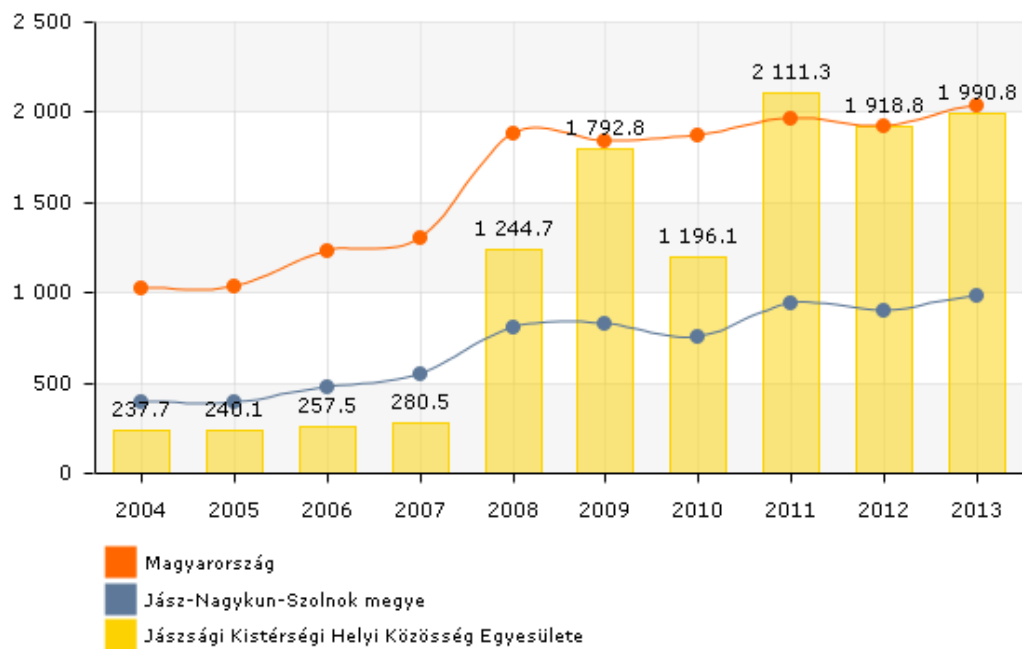

Forrás: Lechner Nonprofit Kft. (TEIR rendszer)

9. Kereskedelmi szálláshelyek szállásférőhelyeinek száma (db)

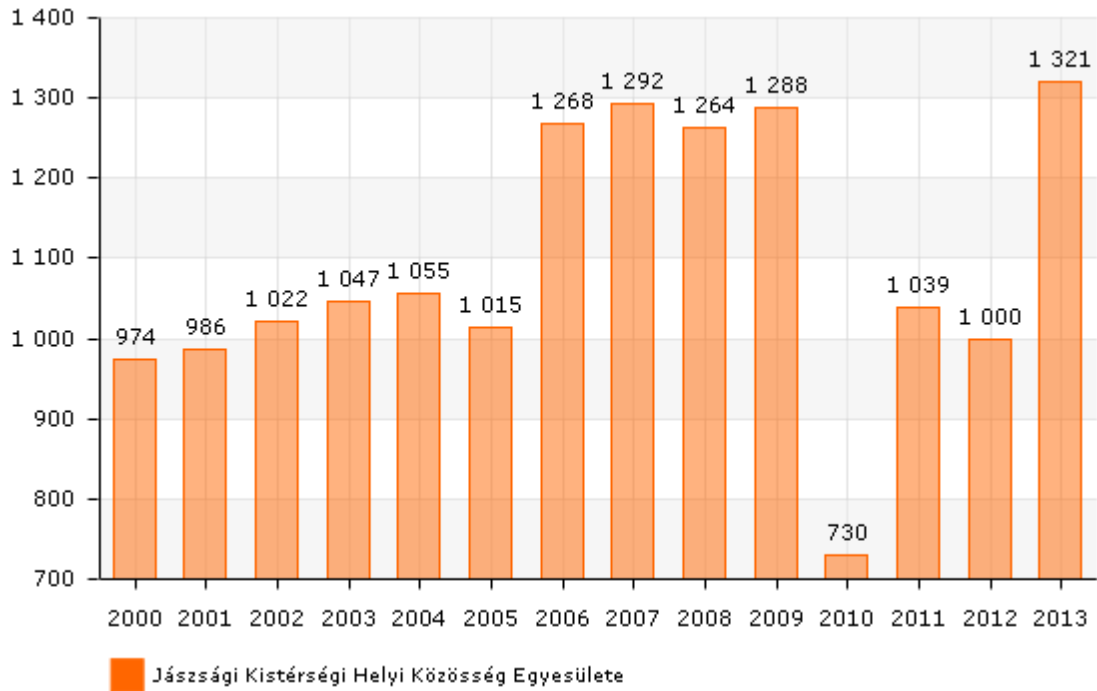

10. Falusi szálláshelyek férőhelyeinek száma

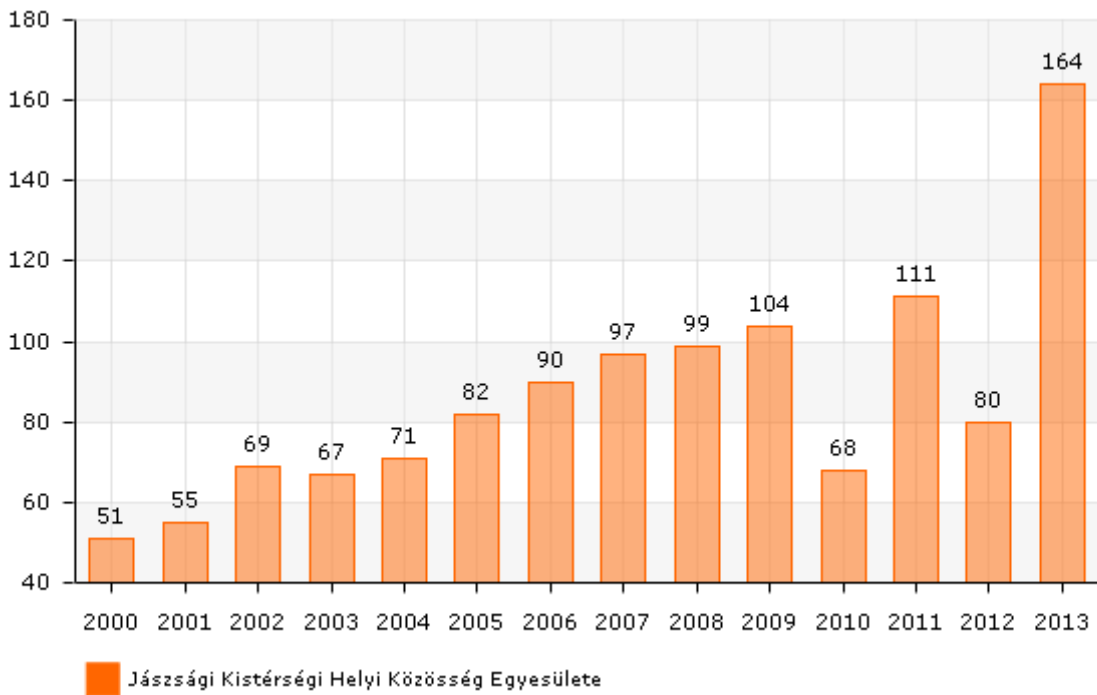

Forrás: Lechner Nonprofit Kft. (TEIR rendszer)

11. Egyesület tagjegyzék

1.	Afzélia Kft.	Péter Ferenc
2.	A Jászapáti Templomért Alapítvány	Kis Józsefné
3.	Agrikola-Jász Kft.	Ivanics Balázs
4.	Andrástermál Kft.	Dányi Tibor Bálint
5.	Bertalan-Hús Kft.	Bertalan László
6.	Fényszaruiak Baráti Egyesülete	Tóth Tibor
7.	Gazda Farm Kft.	Pócs Jánosné
8.	Gyenes Kft.	Gyenes László
9.	Járvás István	Járvás István
10.	Jászapáti Gazdakör	Kiss János
11.	Jászapáti Gazdaságfejlesztő Kft.	Móczó Zsófia
12.	Jászapáti Városüzemeltető Nonprofit Kft.	Karkus Kálmán
13.	Jászapáti Római Katolikus Plébánia	Kocsis Sándor
14.	Jászárokszállás Város Polgárőrsége	Vágó Albert
15.	Jászföld Hagyományőrző Egyesület	Pesti Róbert
16.	Jász- Innova Kft.	Pap Béla
17.	Jászinvest Zrt.	Berdó Zsuzsanna
18.	Jásziványért Egyesület	Kökény Gizella
19.	Jáskiséri Laktored Kft.	Zilahiné Varga Piroska
20.	Jászsági Rockzenéért Kulturális Egyesület	Borbás Zoltán
21.	Jásztánc Alapítvány	Tajti Erzsébet
22.	Jász-Terra Kft.	Pesti Róbert
23.	Józsa Tamás (e.v.)	Józsa Tamás
24.	Kalmár Rozália (e.v.)	Kalmár Rozália
25.	Megaker Kft	Borbás Ottó
26.	Nagyközségi Polgárőrség	Bertalan László
27.	Nagy-Pál Sándor (e.v.)	Nagy-Pál Sándor
28.	Newergies Kft.	Babó Gábor
29.	Önkéntes Tűzoltó Egyesület (Jászapáti)	Báthor Pál
30.	Önkéntes Tűzoltó Egyesület (Jáskisér)	Balogh László
31.	Pusztamonostoriak Baráti Köre	Kollár János
32.	RADIUS JET Kft.	Borbás Ferenc
33.	Regio-Kom Kft.	Hajdú László
34.	Rácz Aladár Zeneiskolaért Alapítvány	Simon Gáborné
35.	Szóllósi Zoltán (e.v.)	Szóllósi Zoltán
36.	Jászkerület Kulturális és Művészeti Közhasznú Nonprofit Kft.	Kovács Péter
37.	V-Kristály-95 Építőipari, Szolgáltató, Kereskedelmi és Mérnöki Iroda Kft.	Vágó Csaba
38.	Tari-Pócs Mónika (e.v.)	Tari-Pócs Mónika
39.	Pusztamonostor Község Önkormányzata	Kardos Veronika
40.	Jászszentandrás Község Önkormányzata	Kolláth Bálint
41.	Jásztelek Község Önkormányzata	Tóth Nóra
42.	Jászkóhalma Község Önkormányzata	Terjéki Tünde

43.	Jáskisér Város Önkormányzata	Lukácsi György
44.	Jászladány Község Önkormányzata	Bertalanné Drávucz Katalin
45.	Jászivány Község Önkormányzata	Tari András
46.	Jászdózsa Község Önkormányzata	Baranyi Sándor
47.	Jászfelsőszentgyörgy Község Önkormányzata	Zelenai Tiborné
48.	Jászfényszaru Város Önkormányzat	Győriné dr. Czeplédi Márta
49.	Jászboldogháza Község Önkormányzata	Szűcs Lajos
50.	Jászágó Község Önkormányzata	Mozsár Lászlóné
51.	Jászsószeptgyörgy Község Önkormányzata	Szarvák Imre
52.	Jászárokszállás Város Önkormányzata	Gergely Zoltán
53.	Alattyan Község Önkormányzata	Huszár Arnold
54.	Jászapáti Város Önkormányzata	Farkas Ferenc
55.	Jánoshida Község Önkormányzata	Eszes Béla
56.	Jászberény Város Önkormányzata	Budai Lóránt